pentecosta

comunió d'església i llengua

núm. 99· castelló de la plana · juliol-setembre de 2017

litúrgia de la paraula · cicle C

pentecosta
comunió d'església i llengua

núm. 99 juliol-setembre 2017
associació josep climent
litúrgia de la Paraula · cicle C

Edita:
Associació Josep Climent

Coordinació del número:
Avel·lí Flors Bonet

Textos i imatges:
V. Ramon Aguilar Ortiz
Avel·lí Flors Bonet

Disseny i muntatge:
J. Oriol Flors Mas/Dolors Mas Alegre

Redacció, Administració i Publicitat:
Av. de la Mar 14, p.2
12003 Castelló de la Plana
Tel. 964.050915

Adreça postal:
C/ del Bisbe Climent, 24
12001 Castelló de la Plana

Reproducció:
Impressions Sebastià
C/ Marqués de Valverde, 2
1 2003 Castelló de la Plana

Dipòsit legal: CS 1 99-1 991

La reproducció total o parcial d'aquesta publicació és permesa sempre que se'n faça menció expressa de la procedència. La redacció de PENTECOSTA no s'identifica necessàriament amb les opinions que s'hi exposen.

Portada
Mosaïc antic del bou com a símbol de sant Lluc, l'evangeli del qual llegim al cicle C

Portada interior
Assaig del grup de salmistes preparant la celebració

Contraportada interior
Vista general i detall de l'església del monestir de Santa Maria de Benifassà

Contraportada
Nau central i retaule de la Marededéu de l'estrella de la catedral de Tortosa (s XIV)

ÍNDEX

Portada.....pàg. 1
Crèdits.....pàg. 2
Responsorial i aclamació.....pàg 3
Llibre del salms(2).....pàg 4
Evangeli de Lluc.....pàg 6
RESPONSORIALS.....pàg 11
Temps forts.....pàg 12
Temps ordinaris.....pàg 49
Santoral.....pàg 83
ACLAMACIONS.....pàg 99
PROFESSIÓ DE FE.....pàg119
PREGÀRIA DELS FIDELS.....pàg127

SALM RESPONSORIAL I ACLAMACIÓ

En totes les esglésies trobem, en el marc de la litúrgia de la Paraula, des dels primers testimonis sobre la seua organització, un salm cantat en forma responsorial. Sant Agusti, per exemple, parla del 'salm que acabem de sentir i al qual hem respost cantant' (*Enarrationes in psalmum* CXIX). I esta peça és generalment única, independentment del nombre de lectures; això impedeix considerar-la com un simple respons per a meditar el passatge de l'Escriptura que s'acaba de proclamar. El bisbe d'Hipona de vegades el converteix en el tema de la seua homilia, igual que, de vegades, ho fa amb la lectura de l'apòstol o de l'evangeli. Quan la celebració inclou perícopes de l'Antic Testament, és després d'estes que ve el salm, com veem en el II llibre de les *Constitucions apostòliques*. És el cas, també, del *surraya* dels siris orientals, del *psallendum* hispànic o del *responsorium gallicanum*; i, segons sembla, del *psalmellum* ambrosià. Quan només hi ha una sola lectura no evangèlica, els usos són distints: el *prokimenon* bizantí se situa abans, mentre que, a Roma i a l'Àfrica, el responsorial ve després. Esta divergència quan no hi ha Antic Testament, pot indicar que el salm, primitivament, era la conclusió d'aquest. És generalment un lector qui, des de dalt de l'ambó, executa aquest cant; de vegades, però, quedava reservat a un diaca, com era costum a la Gàl·lia en temps de Gregori de Tours (*Historia francorum*), o a Roma en temps del papa Gregori I el Gran (sínode romà de 595).

Una altra salmòdia se situa abans de l'evangeli, amb la repetició de l'al·leluia, que expressa el caràcter pasqual d'aquest anunci de la bona notícia. La seua presència en totes les litúrgies orientals pot indicar-ne l'antiguitat; figura a l'antic *leccionari de Jerusalem*, constitueix el *zummára* dels siris orientals, el *húlólo* dels occidentals, el *hallel* de David dels maronites, segueix el *trisagion* entre els coptes i subsisteix, després d'haver-ne perdut els versos, en el *allelouià* dels bizantins. El vincle d'esta peça amb la lectura següent està testificada per un apòcrif del segle IV o V que diu expressament: 'Salmodieu l'al·leluia i llegiu l'evangeli' (*Martyrium Matthaei*).

No és el cas d'Occident: no tenim cap testimoni antic per a Milà i Hispània, i la tradició gal·licana sembla ignorar-lo. A Roma, Gregori I el Gran (590-604) reconeix haver sentit l'al·leluia en les misses fora del temps pasqual; ens preguntem, però: es tracta del cant abans de l'evangeli? Si el papa només parlava de l'ús general d'esta aclamació en la litúrgia eucarística, podríem pensar que esta peça fon introduïda per influx d'Orient (els llibres més antics inclouen versos en grec) i podríem situar aquest transvasament a l'època en què diversos elements bizantins es donen a Roma, circumstància que ens duria a la segona meitat del segle VII. (A.G. Martimort, *La Iglesia en oración. Introducción a la liturgia*. Editorial Herder. Barcelona, 1992)

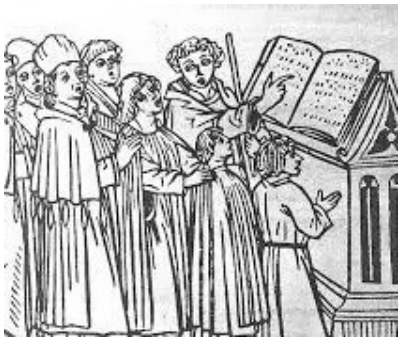

EL LLIBRE DELS SALMS (2)

grups que l'integren

Els salms, en la seua diversitat, es poden ajuntar, a efectes pràctics, en tres grups o famílies, cadascun amb les seues peculiaritats i originalitats: els cants de lloança, les pregàries i els poemes didàctics. La delimitació no sempre és fàcil, ja que sovint un salm té elements de més d'un grup; per tant, quan es diu que un salm pertany a un o a un altre grup, es vol fer notar només quin és el gènere literari predominant en aquell salm.

Els **cants o càntics de lloança** formen un conjunt de textos sobre temes molt variats. En primer lloc estarien els cants de lloança pròpiament dits: el 8, el 19, el 22, el 65, el 100, el 103, el 104, el 111, els 113-114, el 117, els 135-136, i els 145-150; tots ells van desplegant elements concrets de la fe en el Déu únic, creador i senyor de l'univers i de la història. Un altre bloc, el formen els cants d'aclamació al Senyor, rei de tot el món: el 29, el 47, el 93, i els 95-99; es tracta, generalment de salms amb fortes connotacions universalistes i plens d'esperança. Relacionats amb aquests, hi ha també els cants de l'Ungit del Senyor: el 2, el 18, el 20, el 21, el 45, el 72, el 89, el 101, el 110 i el 132; en el seu origen anaven destinats a glorificar els reis d'Israel; aviat, però, foren interpretats en sentit messiànic, i per això molts d'ells han estat represos en el Nou Testament. Finalment, tenim els càntics de Sió: el 46, el 48, el 76, el 84, el 87, el 122 i el 137, que exalcen la ciutat de Jerusalem i el seu temple; juntament amb aquests, cal recordar els cants de pelegrinatge, coneguts també com 'graduals' (del 120 al 134) que segurament eren usats pels qui pujaven a Jerusalem en ocasió de les festes principals.

Els salms que reben la qualificació de **pregàries** tenen en comú que naixen d'una situació de necessitat, ja siga present o passada. En primer lloc hi ha les pregàries de súplica, que poden ser individuals o col·lectives, i solen tenir un esquema semblant: una invocació a Déu, una descripció de la situació de necessitat, la petició i una expressió de confiança (que, de vegades, consisteix en una acció de gràcies o en una prometença). Les pregàries de súplica que es presenten sota la forma de pregària individual són el tipus de salm més freqüent en el Salteri: els 5-7, el 17, el 22, el 25, el 26, el 28, el 31, el 35, el 38, el 39, els 41-43, el 51, els 54-57, el 59, el 61, el 64, el 69, el 70, el 71, el 86, el 88, el 102, el 109, el 120, el 130, els 140-143. També hi ha les pregàries de súplica del poble, que miren d'implicar directament el Senyor en els esdeveniments de la vida col·lectiva: el 12, el 44, el 50, el 60, el 74, el 77, el 79, el 80, el 82, el 83, el 85, el 90, el 94, el 106, el 108, el 123, el 126 i el 137. Un altre bloc, el constitueixen les pregàries de confiança en el Senyor: el 3, el 4, l'11, el 16, el 23, el 27, el 36, el 62, el 63, el 91, el 115, el 121, el 125, el 129 i el 131. Els temes principals d'aquests salms són la pau, l'alegria i la felicitat que vénen de Déu. Un tercer tipus de pregàries són les d'acció de gràcies: els 9-10, el 30, el 32, el 40, els 60-68, el 92, el 107, el 116, el 118, el 124, el 138 i el 144.

El **poemes didàctics** exalcen les qualitats de la saviesa segons Déu i els seus camins, amb una orientació bàsicament pedagògica. Els poemes d'aquest grup aprofiten certes circumstàncies per a insistir en punts importants: alguns remarquen la història del poble (patriarques, èxode, desert, terra promesa) i fan una crida a la fidelitat: el salm 78, el 105 i el 106; d'altres es fixen en els comportaments de les persones i tenen finalitats didàctiques, com ara presentar la veritable innocència o puresa i el model de persona íntegra, com el salm 15, el 24, el 95 i el 134; uns altres, encara, es poden considerar exhortacions profètiques, que accentuen les exigències de l'aliança de Déu amb Israel i denuncien les infidelitats pel cantó del poble: el salms 14, el 50, el 53, el 58, el 75, el 81, el 82 i el 95. Finalment hi ha poemes sapiencials, sobre diversos temes, com ara el tema de la Llei, o bé la sort contraposada del just i de l'injust: el salm 1, el 34, el 37, el 49, el 52, el 73, el 112, el 119, el 127, el 128, el 133 i el 139. Alguns d'aquests poemes

empren tècniques de memorització, com és el cas dels salms alfabètics com, per exemple, el salm 37, el 112 i el 119.

Resumint, doncs, la fe que es va dibuixant en els salms abraça el passat, el present i el futur de cada situació personal o col·lectiva. A partir de les lliçons del passat, que són el fonament de la fe en la fidelitat del Senyor, cada situació es pot viure com una exigència i una possibilitat real d'alliberament. Esta acció salvadora de Déu fonamenta la fe del qui anhela la vida plena amb ell.

lectura cristiana dels salms

Pràcticament podem dir que ha estat esta fe en la plenitud de la vida la que ha fet que els salms, a més de ser la pregària d'Israel, també ho fossen de les primeres comunitats cristianes. Llegim així estes exhortacions de l'apòstol Pau. '... digueu tots junts salms, himnes i càntics de l'esperit, cantant al Senyor i lloant-lo en el vostre cor ...' (*Efesis* 5, 19), '... moguts per la gràcia de Déu, canteu-li en els vostres cors amb salms, himnes i càntics de l'esperit ... (*Colossencs* 3, 16) ... 'Si algú de vosaltres pateix, que pregue; si està content, que cante lloances a Déu ...' (*Jaum*e 5, 13). L'influx mutu va ser doble: alguns salms van servir per a explicar, en un primer temps, la fe en Jesucrist, i, alhora, la fe en el Crist ressuscitat va provocar la relectura i reinterpretació d'aquests salms. El Nou Testament és ple de citacions de textos sàlmics, i les al·lusions que s'hi fan són innombrables. Els salms més citats són el 2, el 8, el 22 i el 110.

Els evangelis se'n serveixen, sobretot, per a il·luminar els relats de la passió, i, implícitament, per a explicar el sentit de la mort salvadora de Jesús. Així, el *Salm* 8, 3 és citat en *Mateu* 21, 16: '... I li diuen: No sents que diuen aquests? Jesús els contestà: Sí, no heu llegit mai en l'Escriptura: Amb la paraula dels infants i dels nadons t'has fet cantar una lloança?' El *salm* 110, 1 és citat en *Mateu* 22, 42-44 (i els sinòptics *Marc* 12, 36 i *Lluc* 20, 40-43): '... Què en penseu del messies, de qui és fill? Li responen: De David. Ell els diu: Com és, doncs, que David, mogut per l'esperit, l'anomena 'senyor', quan diu: El Senyor digué al meu senyor: Seu a la meua dreta i espera que pose els enemics sota els seus peus? ...' El *Salm* 22, 19 és citat en *Mateu* 27, 35, en els sinòptics *Marc* 15, 24 i *Lluc* 23,34; i en *Joan* 19, 24: '... Després de crucificar-lo, es repartiren els seus vestits jugant-se'ls als daus ...' i el mateix *Salm* 22, 2 és citat en *Mateu* 27, 46 i el seu sinòptic *Marc* 15, 34: '... I cap al tard, Jesús exclamà amb tota la força: *Elí, Elí, lemà sabactani*? (que vol dir: Déu meu, Déu meu, per què m'heu abandonat?)

El llibre dels *Fets dels Apòstols* fa un ús abundant dels salms referits a l'Ungit o Messies del Senyor, a l'hora d'interpretar la resurrecció de Jesucrist com la victòria sobre la mort, fruit de la promesa del Senyor. Déu fa seure el Fill a la seua dreta: *Fets* 2, 34 citant *Salm* 110, 1: '... David no va pujar al cel, però va dir: Oracle del Senyor al meu senyor: Seu a la meua dreta, i espera que pose els enemics com a escambell dels teus peus...' També *Fets* 4, 25-26 citant *Salm* 2, 1-2: '... Ells

van adreçar a Déu esta pregària: Senyor, vós heu fet el cel, la terra i el mar i tot allò que s'hi mou; i, per boca del vostre servent, el nostre pare David, que parlava mogut per l'esperit Sant, heu dit: Per què s'avaloten les nacions i els pobles es conjuren en va? Els reis de la terra s'uneixen, s'alien tots junts els sobirans contra el Senyor i el seu messies ...' Finalment *Fets* 13, 32-33 torna a citar el *Salm* 110, 4: '... Nosaltres venim a anunciar-vos la bona notícia que Déu havia promés als nostres pares i que ara ell, ressuscitant Jesús, ha complert en bé de nosaltres, els seus descendents. Així ho trobem escrit en el s*alm* segon: 'Tu és el meu fill, hui jo t'he engendrat'. I que ha ressuscitat d'entre els morts i no ha de tornar mai més a la corrupció, ho declara així: 'Vos concediré els favors irrevocables promesos a David (*Isaïes* 55, 5). Per això, també en un altre lloc, diu: No deixaràs que el teu Sant es corrompa (s*alm* 16, 10)

És, però, sobretot la carta als *Hebreus*, tan vinculada a la tradició sacerdotal, la que conté més citacions dels salms, insistint en la condició sacerdotal de Crist, el qual, en la seua condescendència, ha volgut fer-se solidari dels homes i n'ha esdevingut el salvador; per això ara continua intercedint eficaçment pels seus germans com a únic sacerdot de la nova aliança. I així, *Hebreus* 1,5 cita *Salm* 2, 7: '... Perquè, a qui dels àngels Déu ha dit mai: 'Tu és el meu fill, hui jo t'he engendrat? I encara: 'Jo li seré pare, i ell serà per a mi un fill? ...' I *Hebreus* 2, 6-8 cita el *salm* 8, 5-7: '... En les Escriptures, algú en dóna testimoni dient: 'Què és l'home perquè vos en recordeu? Què és un mortal perquè el tingueu present? L'havíeu posat un moment per sota dels àngels, l'heu coronat de glòria i dignitat; tot ho heu sotmès sota els seus peus ...' També *Hebreus* 2, 12 cita el *Salm* 22, 23: '... I diu: 'Anunciaré el vostre nom als meus germans, vos lloaré enmig del poble reunit'. I encara: 'En ell tinc posada la meua confiança' (*Isaïes* 8, 17). I també: 'Ací em teniu, a mi i als fills que Déu m'ha donat' (*Isaïes* 8, 18). I, novament, *Hebreus* 5, 5-6 citant *Salm* 2, 7: '... Tampoc el Crist no s'atribuí a ell mateix la glòria de ser gran sacerot, sinó que l'ha rebuda del qui li digué: 'És el meu Fill; hui jo t'he engendrat'; i, en un altre lloc, diu: 'És sacerdot per sempre com ho fon Melquisedec ...' I, finalment, *Hebreus* 7, 17-21 cita el s*alm* 110, 4: '... Així ho afirma el testimoni de l'Escriptura: 'És sacerdot per sempre com ho fon Melquisedec' ... Jesús ho ha estat [sacerdot] amb el jurament d'aquell que li digué: 'El Senyor no es desdiu del que jurà: És sacerdot per sempre ...'

Per als cristians de tots els temps, els salms han estat una font inexhaurible per a la pregària personal i comunitària. En els nostres dies, els salms continuen mantenint la seua profunditat i el seu vigor.

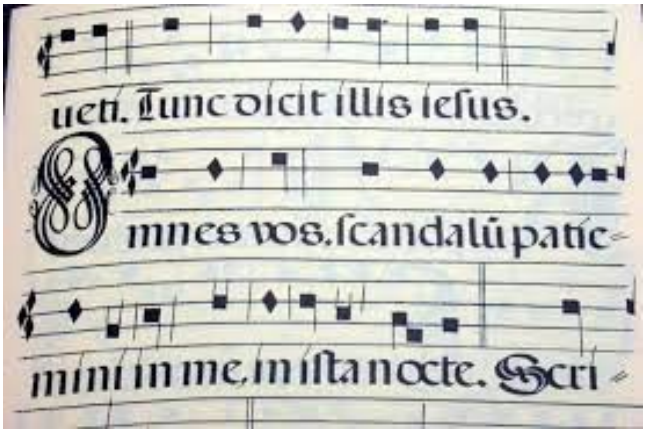

ELS CÀNTICS

En uns pocs casos, el responsorial després de la primera lectura no és tret del llibre dels *Salms*, sinó d'un altre llibre bíblics. Es tracta d'uns pocs casos. Concretament comptabilizem els següents: el càntic de Moisès a *Exode* 15 (vetla pasqual), el càntic d'acció de gràcies d'*Isaïes* 12 (vetla pasqual), el càntic dels tres joves a *Daniel* 3 (Trinitat A) i el càntic de Maria a *Lluc* 1, 46-55 (diumenge 3 d'advent B)

L'EVANGELI DE LLUC

Durant el cicle C, des del tercer diumenge, sentirem la lectura semicontínua de l'evangeli segons Lluc. Per això presentem una breu introducció a aquest evangeli tret de la *Biblia catalana interconfessional* publicada conjuntament per l'Associació Bíblica Catalana, l'editorial Claret i les Societats Bíbliques Unides (Barcelona, 1996)

introducció

L'escriptor que la tradició presenta com l'evangelista Lluc és l'autor d'una obra en dos parts formada pel tercer evangeli i el llibre dels *Fets dels Apòstols*. En esta doble obra, redactada després de la destrucció de Jerusalem l'any 70 dC, Lluc ofereix no sols la narració de la infància de Jesús i el seu ministeri fins a la seua mort, resurrecció i ascensió, sinó també un relat dels inicis de l'Església. Com indica clarament en el pròleg introductori, l'autor té la intenció d'escriure una narració ordenada i ben documentada, basada en testimonis oculars i en tradicions orals i escrites, dels fets que estan a la base de l'ensenyament cristià.

Per a redactar la primera part de la seua obra, Lluc disposa d'una versió de l'evangeli segons Marc; també disposa probablement d'un recull de paraules de Jesús, l'anomenada font Q, que l'evangelista Mateu també hauria conegut. Com a tercera font d'informació, Lluc té, a més, materials propis que ocupen gairebé la meitat del seu evangeli. L'obra segueix, en l'essencial, l'esquema geogràfic de l'evangeli segons Marc: després d'uns capítols dedicats a la preparació del seu ministeri, Jesús comença a predicar a Galilea, puja a Jerusalem, passa els seus darrers dies a la ciutat santa, sofreix la passió i és glorificat en la seua resurrecció i ascensió. Tanmateix, les diferències amb els altres dos evangelis sinòptics (Mateu i Marc) són també notables.

pla de l'evangeli

L'obra comença amb el pròleg (1, 1-4); immediatament Lluc relata les infàncies, posades en paral·lel, de Joan Baptista i de Jesús (cc. 1-2). Entre els episodis propis, sobreïxen els de la visitació, amb el càntic de Maria (1, 39-56), el naixement del Baptista amb el càntic de Zacaries (1, 57-80), l'anunci als pastors (2, 8-20), la presentació de Jesús al temple, amb el càntic de Simeó (2, 22-38) i l'anada de Jesús al temple (2, 4-52). Encara entre els capítols dedicats a preparar el ministeri de Jesús, Lluc ressenya la predicació i l'empresonament de Joan Baptista, el precursor (3, 1-20), abans de donar pas als episodis que precedeixen l'actuació pròpiament dita de Jesús, el Messies: el baptisme amb la genealogia i les temptacions (3, 21-4, 13).

El ministeri de Jesús, que es desplega primerament a Galilea (4, 14-9, 50), s'obre de manera programàtica amb la predicació a la sinagoga de Natzaret; des d'aquest moment sabem que Jesús compleix allò que l'Escriptura anunciava del Messies i que ell és, en efecte, el Messies esperat; però alhora és clar, des de bon començament, que haurà d'afrontar el refús d'una bona part del seu poble (4, 16-30). L'etapa de la predicació a Galilea segueix de prop la narració de Marc, amb l'excepció de 6, 20-8, 3, fragment que Lluc ha introduït recollint materials diversos. El gran viatge de Jesús cap a Jerusalem domina la secció central de l'obra (9, 51-19, 44). Esta llarga secció també conté bon nombre d'escenes, paràboles i personatges que només trobem a l'evangeli segons Lluc; recordem només les paràboles del bon samarità (10, 30-36), del fill pròdig (15, 11-32), del ric i Llàtzer (16, 19-31), del fariseu i el publicà (18, 9-14). En estes paràboles Jesús revela l'amor de Déu als pobres, als perduts, als pecadors, sense cap mena d'exclusió. Prou avant, en *Lluc* 18,15, retrobem el fil narratiu de l'evangeli segons Marc, que és seguit fins a 24, 11.

Els episodis finals de l'evangeli tenen lloc a Jerusalem (19, 45-24, 53). Jesús ensenya de dia en el temple, mentre que a les nits es retira a la muntanya de les Oliveres (19, 34-21-38). Finalment Jesús celebra la cena pasqual amb els deixebles, és detingut, i així comença la passió que el portarà a la mort i a la resurrecció (22, 1-24, 49). Les narracions pasquals contenen dos episodis propis de Lluc: el dels deixebles d'Emmaús (24, 13-35) i l'aparició del ressuscitat als deixebles a Jerusalem (24,36-49). L'evangeli acaba amb la breu escena de l'ascensió (24, 50-54)

orientació de l'obra de Lluc

Des del punt de vista de la llengua i de la manera d'escriure, Lluc és un escriptor hel·lenístic. Quan redacta la seua obra, les comunitats cristianes que viuen en ambient grec es troben en plena expansió. Per això insisteix a presentar Jesús com el salvador (del món) i els apòstols com els continuadors de la seua obra evangelitzadora, emprant els mitjans que el seu medi cultural li ofereix. Pel que fa a la mentalitat, descobrim en Lluc la influència de la historiografia de l'època, però constatem igualment que ha assimilat l'antiga versió grega de l'Antic Testament i que en pren alguns textos com a model quan ha de redactar alguns passatges significatius (el cas més clar són els anomenats 'evangelis de la infància', cc.1-2).

El fet de construir una obra en dues parts permet a Lluc de distingir dos etapes d'una mateixa història: el fets referits a Jesús (narrats a l'evangeli) i el període de la missió apostòlica (llibre dels *Fets dels Apòstols)*. Esta divisió li permet de situar l'evangelització dels pagans en el període apostòlic i d'ometre, per tant, els itineraris de Jesús fora del territori jueu (com sí que fan Mateu 15, 21-28 o Marc 7, 24-30). De la futura missió als pagans, l'evangeli segons Lluc en conserva anuncis (2, 32; 13, 29; 14, 16-24) o bé elements que la suggereixen (8, 39; 10, 1), però la difusió de l'evangeli comença, per a ell, amb el do de l'Esperit sant (*Lluc*, 24, 49 i *Fets dels apòstols* 2).

En aquest sentit Jerusalem serveix d'eix entre l'evangeli (camí cap a Jerusalem) i el llibre dels *Fets dels Apòstols* (missió des de Jerusalem). La importància de Jerusalem i el seu temple és ben remarcada en tota la seua obra (el primer episodi té ja lloc al temple: 1, 5-22; també hi tenen lloc altres escenes de l'evangeli de la infància). Més avant, en ple centre de l'evangeli, queda ben visible el sentit del camí que Jesús recorre: no convé que un profeta muira fora de Jerusalem (13, 33). En esta ciutat té lloc el gran esdeveniment de la passió i mort de Jesús; allí el ressuscitat s'apareixerà als deixebles (24, 13-49), i des d'allí serà endut al cel (24, 51); i, com a primer fogar de l'Església naixent, Jerusalem és encara el punt de partida de la predicació (24, 47)

característiques teològiques

La figura de Jesús constitueix, per a Lluc, el centre de la història, i d'una història en la qual es manifesta la salvació de Déu. Jesús és el salvador, el messies, el Senyor. A l'inici del seu ministeri, en el baptisme, Jesús ja es manifesta com aquell en qui reposa l'Esperit, i això indica clarament que és el messies anunciat (18-43). De moltes maneres l'evangeli ressalta el designi salvador de Déu (1, 47; 3, 6) i subratlla que en Jesús hi ha la salvació (1, 69.71.77; 2, 30; 19, 9). Tots els pobles són cridats a participar-ne (2, 30-32; 13, 29-30).

Seguint el temes predilectes de l'evangelista, l'existència cristiana es caracteritza per la misericòrdia (6, 27-36), la renúncia a tot per seguir Jesús (5, 11.28; 9, 23-62; 12, 33; 14, 33), la pobresa (4, 18, 6, 20, 7, 22; 12, 13-2; 16, 9.14-19-31; 18, 22; 21, 4), l'alegria (15, 7.10.32; 19, 6; 24, 41.52) i, finalment, la pregària; en diversos passatges, Jesús és presentat pregant (3, 21; 5, 16; 6, 12; 9, 18.28-29; 11, 1) i exhortant a pregar (18, 1; 21, 36; 22, 46). Convé de remarcar, encara, l'atenció que Lluc dóna als personatges que envolten la figura del Salvador, entre els quals sobreïx Maria, la mare de Jesús, la que ho guardava tot en el seu cor (2, 19.51). De manera semblant Lluc s'atura amb afecte en els personatges que ixen al pas de Jesús: Marta i Maria (10, 38-42), la dona pecadora (7, 36-50), Zaqueu (19, 1-10). L'interès per aquests personatges mostra fins a quin punt a Lluc li agrada de presentar la vida cristiana amb exemples viscuts.

Obra d'una profunda humanitat, l'evangeli segons Lluc aporta a l'església naixent i creixent, sota el guiatge de l'Esperit Sant, una exposició plena de matisos sobre la figura de Jesús i la seua funció en el pla salvador de Déu. Ho fa amb els criteris d'un historiador de l'època i amb la sensibilitat d'un home de fe.

RESPONSORIALS

TEMPS FORTS

DIUMENGE 1 D'ADVENT C

SALM 24

RESPOSTA

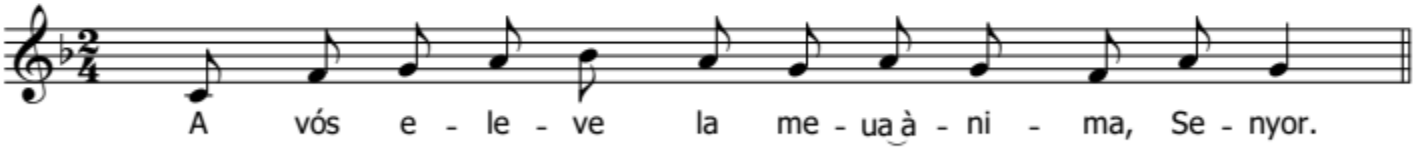

VERSOS

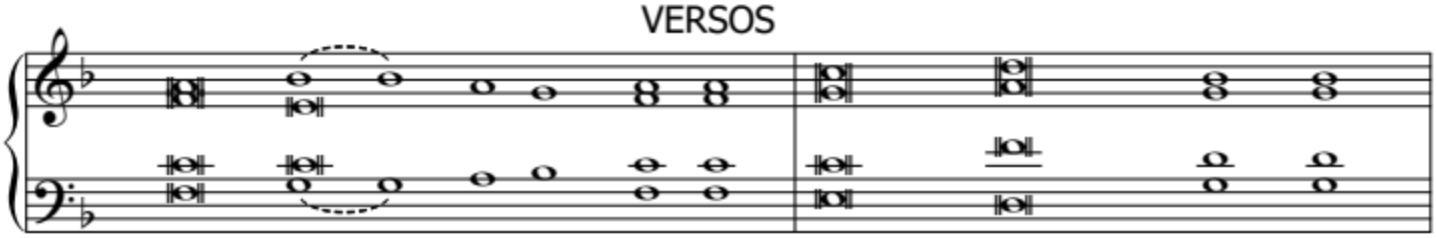

1. Feu que conega, Se**nyor, les vostres rutes**, feu que aprenga els **vostres camins**.
2. El Senyor, bonda**dós i recte**, ensenya el bon ca**mí als pecadors**.
3. Tot l'obrar del Senyor és **fruit d'amor fidel** per als qui guarden la **seua aliança**.

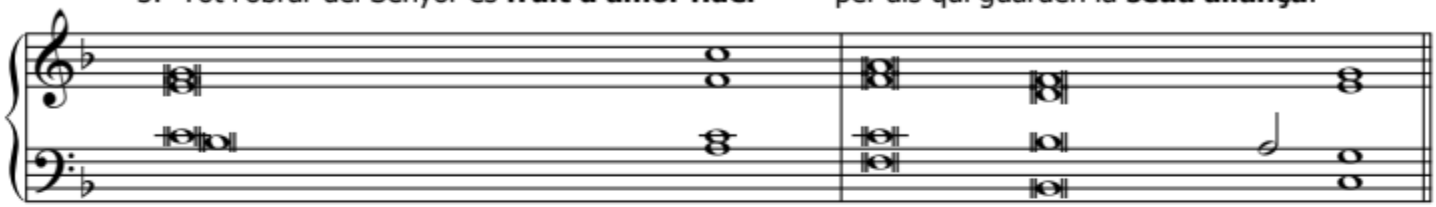

1. Encamineu-me en la vostra veritat, instru**ïu-me**, perquè vós sou el **Déu que em salveu**.
2. Encamina el humils per sendes de jus**tícia**, els en**senya el seu camí**.
3. El Senyor es fa conèixer íntimament als seus fi**dels**, els revela la **seua aliança**.

DIUMENGE 2 D'ADVENT C

SALM 125

RESPOSTA

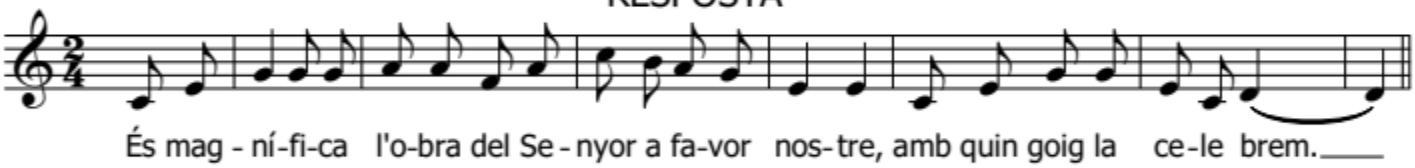

VERSOS

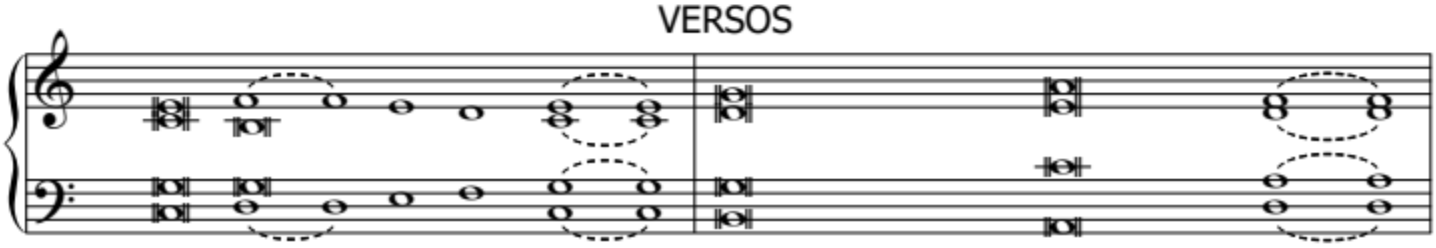

1. Quan el Senyor renovà la **vi**da de Si**ó** ho **crè**iem un **som**ni;
2. Els altres **po**bles es **dien**: "És magnífica l'obra del Se**nyor** a favor **d'ells**"
3. Renoveu la nostra **vi**da, Se**nyor**, com l'aigua renova l'es**te**pa del **Nè**gueb.
4. Eixien a sem**brar** tots plo**rant**, empor**tant**-se la lla**vor**;

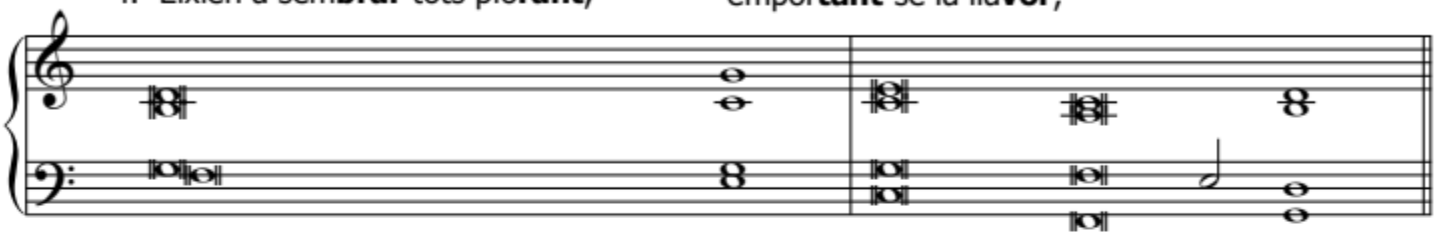

1. la nostra boca s'omplí d'ale**gria**, de **crits** i de ri**a**lles.
2. És magnifica l'obra del Senyor a favor **nos**tre, amb quin **goig** la cele**brem**!
3. Els qui sembraven amb llàgrimes als **ulls**, criden de **goig** a la **se**ga.
4. i tornaran cantant d'ale**gria**, duen a **coll** les seues **gar**bes.

DIUMENGE 3 D'ADVENT C

CÀNTIC D'ISAÏES 12

RESPOSTA

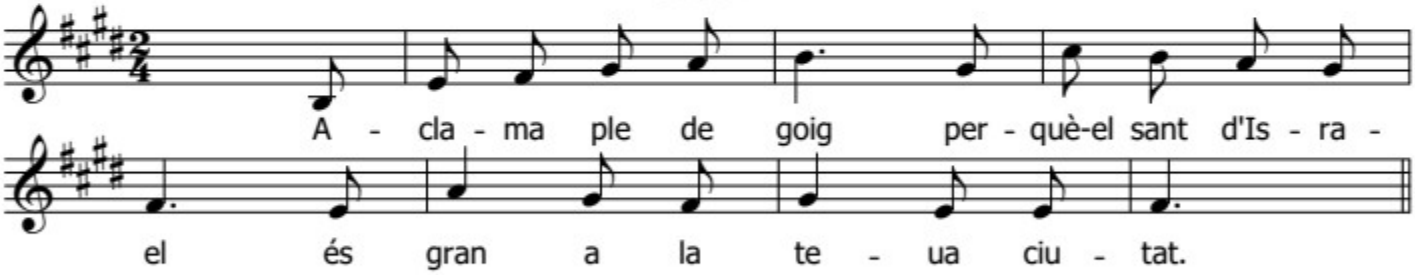

VERSOS

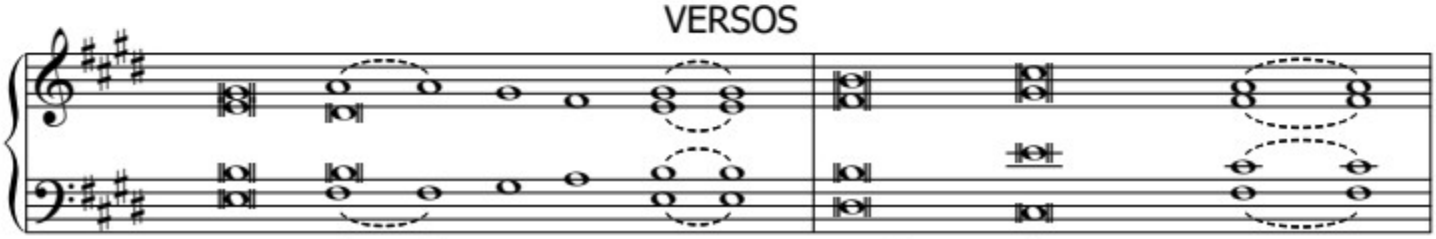

1. El Se**nyor** és el Déu que em **sal**va, con**fi**e, no m'es**pan**te.
2. Cantant de goig eixirem a buscar l'aigua de les **fonts** de salvaci**ó**. "Enaltiu el Senyor, procla**meu** el seu **nom**,
3. Canteu al Senyor que ha fet **co**ses glo**rio**ses. Que ho publiquen per **to**ta la **ter**ra.

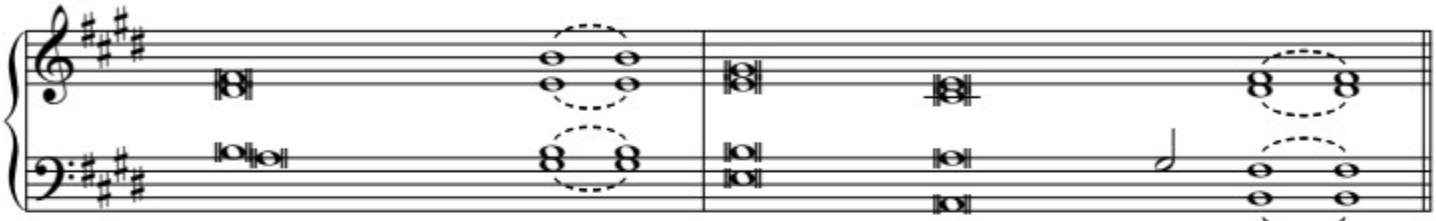

1. D'ell em ve la força i el tri**omf**, és **ell** qui m'ha sal**vat**.
2. feu co**néixer** entre els pobles les seues **ges**tes. Recordeu que el seu **nom** és Ex**cels**."
3. Poble de Sió, aclama'l ple de **goig**, perquè el Sant d'Israel és gran a la **te**ua ciu**tat**.

DIUMENGE 4 D'AVENT C

SALM 79

RESPOSTA

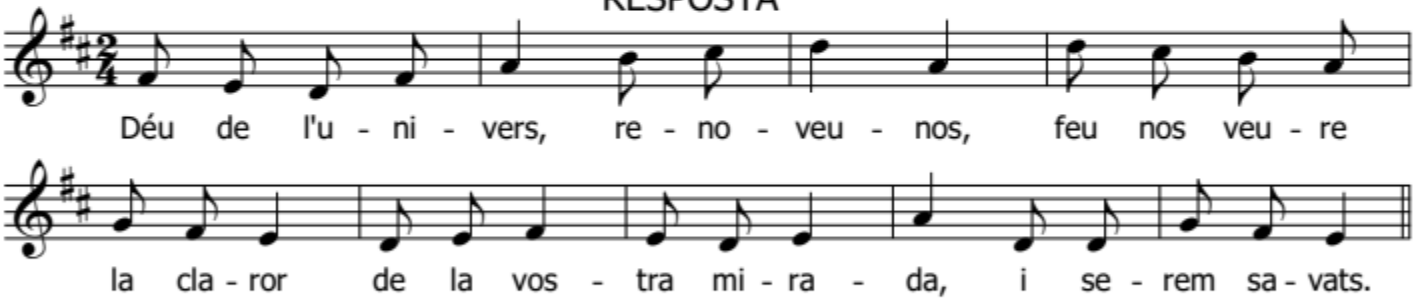

VERSOS

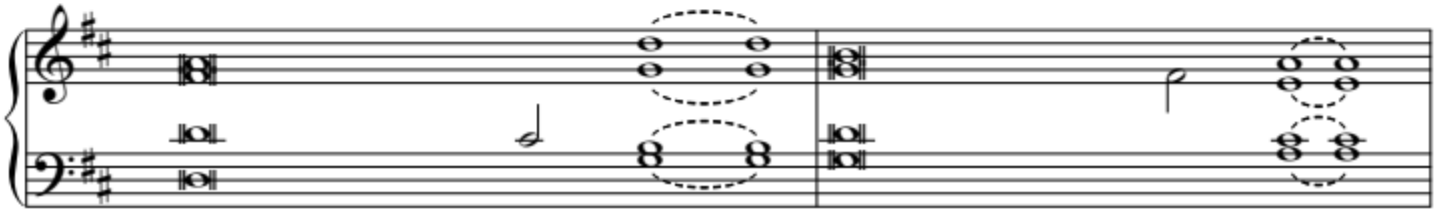

1. Pastor d'Israel, escol**teu**-nos. Vós que teniu querubins per car**ro**ssa,
2. Déu de l'univers, gireu des del cel
   els vostres **ulls**, veniu i visiteu esta **vi**nya,
3. Que la vostra mà repose sobre l'home
   que serà el vostre braç **dret**, el fill de l'home a qui vós doneu **for**ça.

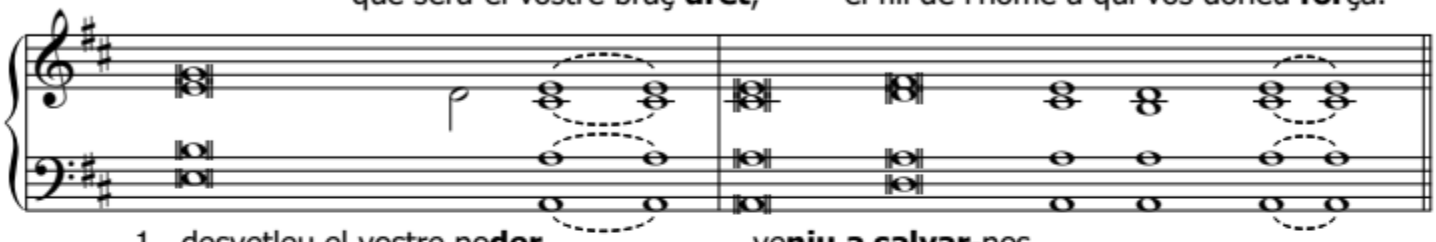

1. desvetleu el vostre po**der**, ve**niu a salvar**-nos.
2. que la vostra mà havia plan**tat** i havia **fet robus**ta i **for**ta.
3. No ens apartarem mai més de **vós;** guardeu-nos la vida perquè invo**quem**
   el vostre **nom**.

NADAL
25 de desembre

SALM 97

RESPOSTA

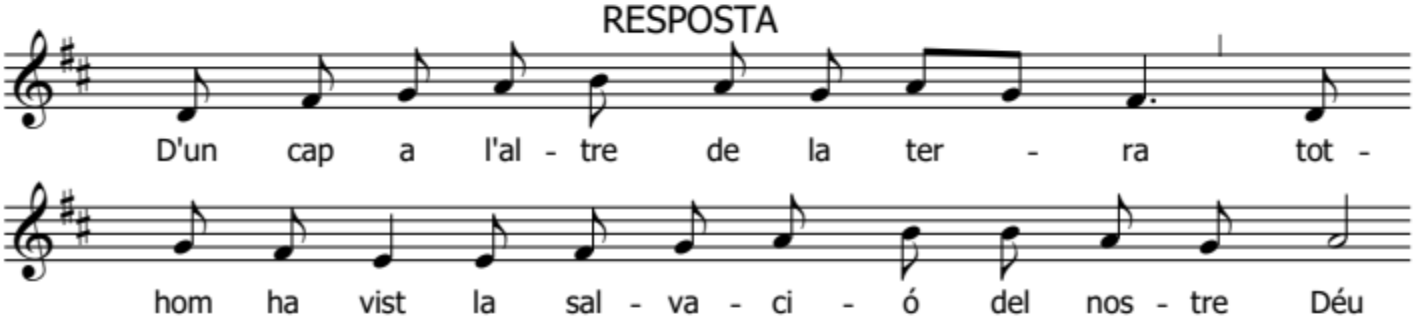

VERSOS

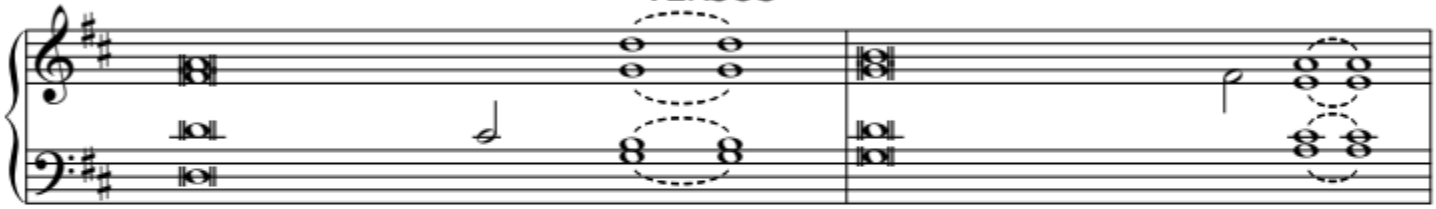

1. Canteu al Senyor un càntic **nou**: ha fet obres prodigi**oses**,
2. El Senyor ha revelat la seua a**juda,** i els pobles contemplen la salvaci**ó**.
3. Tothom ha vist d'un cap a l'altre de la **terra**, la salvació del nostre **Déu**.
4. Canteu al Senyor les vostres melo**dies**, canteu-les al so de les **cítares**;

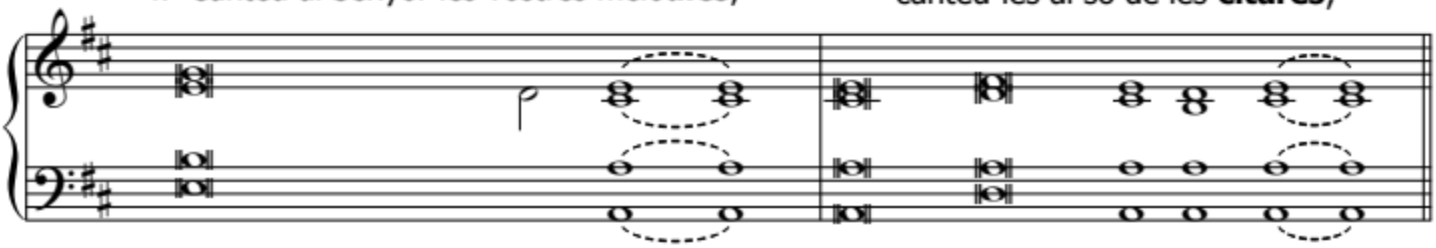

1. la seua dreta i el seu braç sa**grat** han ei**xit victoriosos**.
2. L'ha mogut l'amor que ell guarda fidel**ment** a la **casa d'Israel**.
3. Aclameu el Senyor arreu de la **terra**, esclateu en cants i en **crits d'alegria**.
4. aclameu el rei, que és el Se**nyor**, amb trom**petes i tocs de corn**.

FESTA DE LA SAGRADA FAMILIA C

SALM 83

RESPOSTA

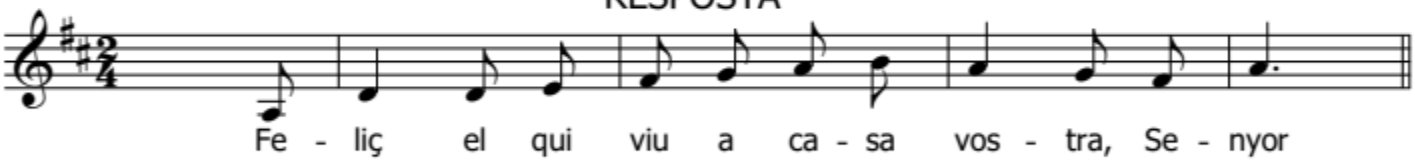

VERSOS

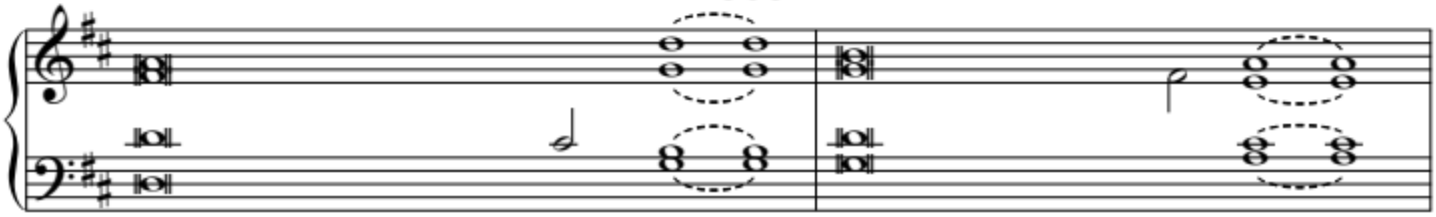

1. Com és d'amable el vostre temple, Senyor de l'uni**vers**, tot jo sospire amb deler pels atris del Se**nyor**.
2. Feliç el qui viu a casa **vos**tra lloant-vos cada **di**a
3. Senyor de l'univers, escolteu la meua **sú**plica escolteu, Déu de Ja**cob**

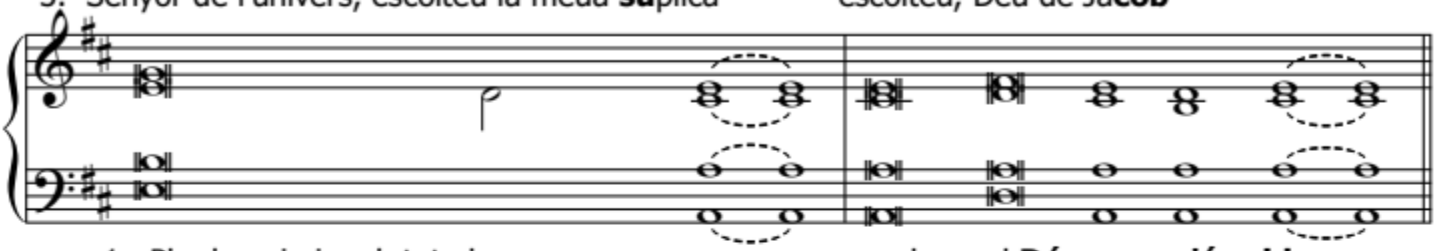

1. Ple de goig i amb tot el **cor** aclame el **Déu que m'és vida**.
2. Feliços els que s'acullen als vostres **murs** emprenen amb a**mor el camí**.
3. Déu de l'univers, mireu amb amor el vostre Un**git** fixeu-vos en el **rei** que ens **protegeix**.

SANTA MARIA MARE DE DÉU
CAP D'ANY
1 de gener

SALM 66

RESPOSTA

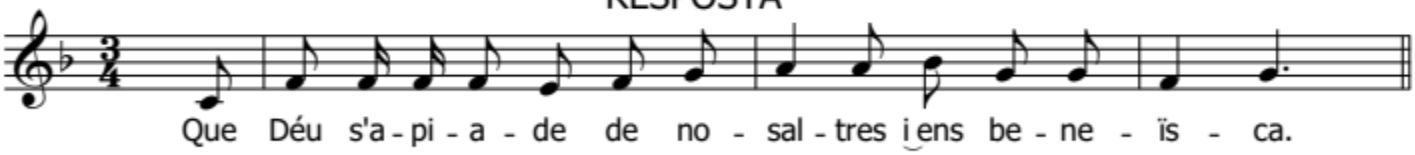

VERSOS

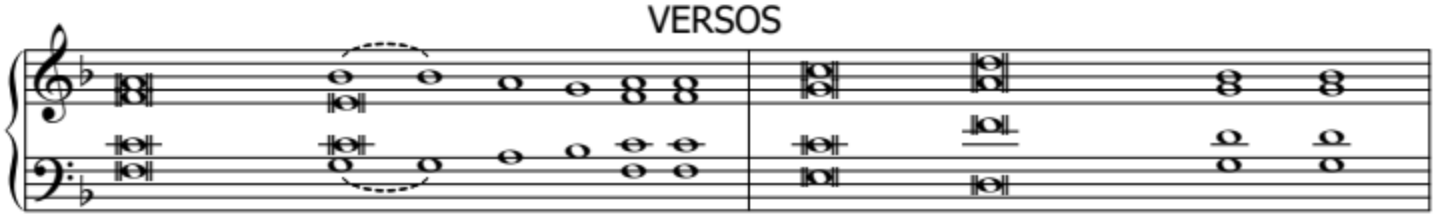

1. Que Déu s'apiade de no**sal**tres i ens **beneïsca**, que ens faça veure la claror de la **se**ua mi**ra**da.
2. Que s'alegren els pobles i **criden de goig**. Vós regiu el **món** amb jus**tí**cia,
3. Que us lloen les naci**ons**, **Déu nostre**, que us lloen tots els **po**bles al**ho**ra.

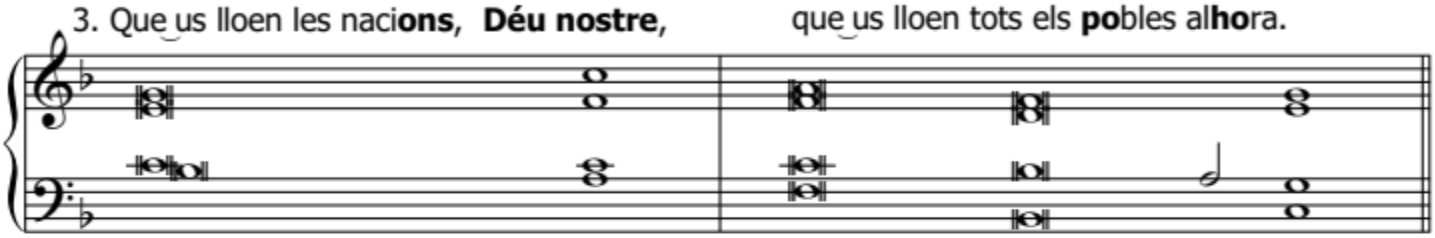

1. La terra coneixerà els vostres de**sig**nis, i tots els pobles veu**ran** la salvaci**ó**.
2. regiu les nacions amb recti**tud**, i guieu els **po**bles de la **ter**ra.
3. Que Déu ens bene**ïs**ca, i el veneren d'un cap a **l'al**tre de la **ter**ra.

DIUMENGE 2 DE NADAL C

SALM 147

RESPOSTA

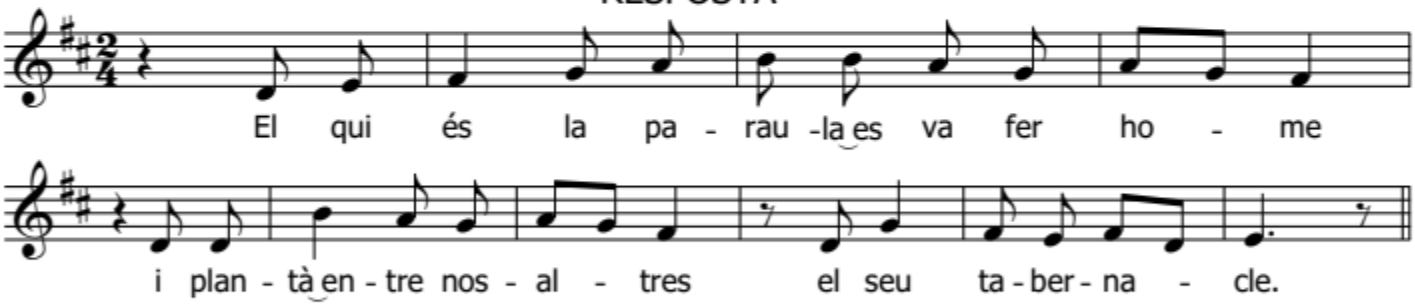

VERSOS

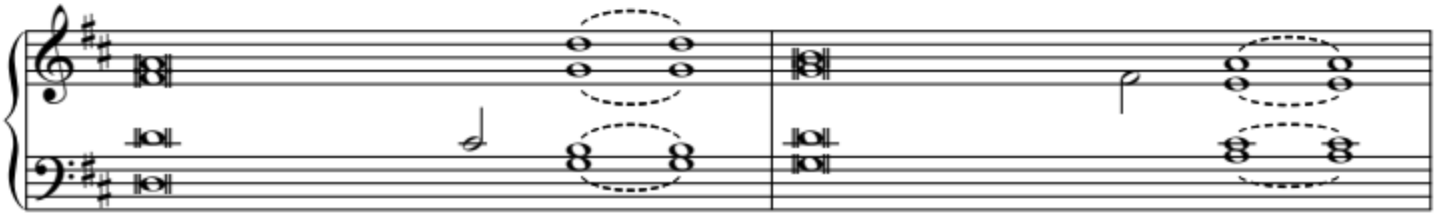

1. Glorifica el Senyor, Jerusa**lem**, Sió, canta lloanç es al teu **Déu**,
2. Manté la pau al teu **territori** i et sacia am la flor del **blat**.
3. Anuncia les seus paraules als fills de **Jacob**, als fills d'Israel, els seus decrets i decisi**ons**.

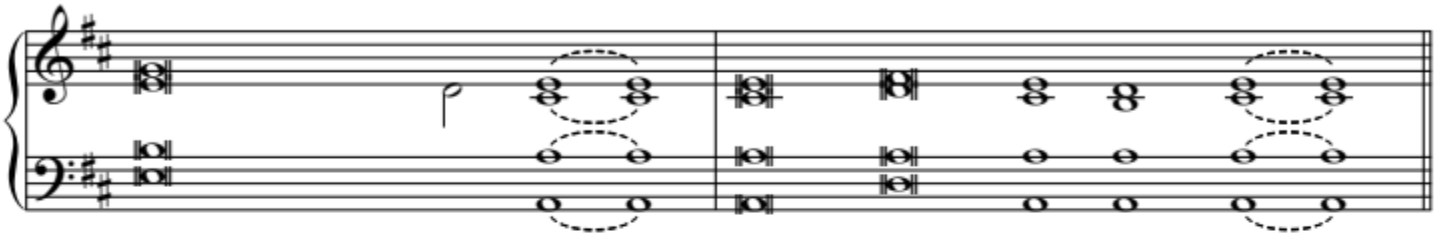

1. que assegura les teues **portes** i beneeix dins de **tu** els teus **fills**.
2. Envia ordres a la **terra**, i la seua paraula corre de **pressa**, no s'**atura**.
3. No ha obrat així amb cap altre **poble**, no els ha fet co**nèixer** les seus decisi**ons**.

EPIFANIA DEL SENYOR
REIS
6 de gener

SALM 71

RESPOSTA

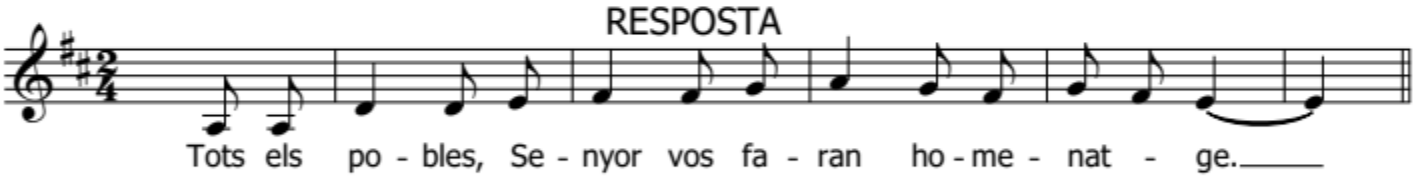

VERSOS

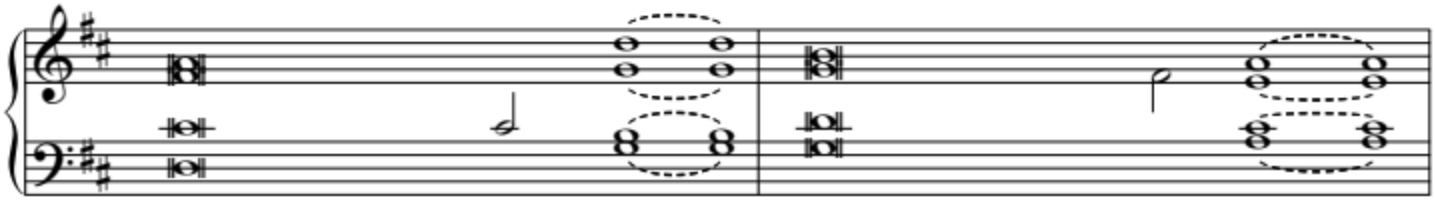

1. Senyor, doneu al rei el vostre **dret**, doneu al príncep la vostra recti**tud**.
2. Que el benestar florisca als seus **dies**, i mesos i anys abunde la **pau**.
3. Li portaran obsequis les illes i els reis de Tar**sís**; els reis d'Aràbia i de Sabà li oferiran pre**sents**.
4. Salvarà els pobres que re**clamen**, els desvalguts que no tenen defen**sor**.

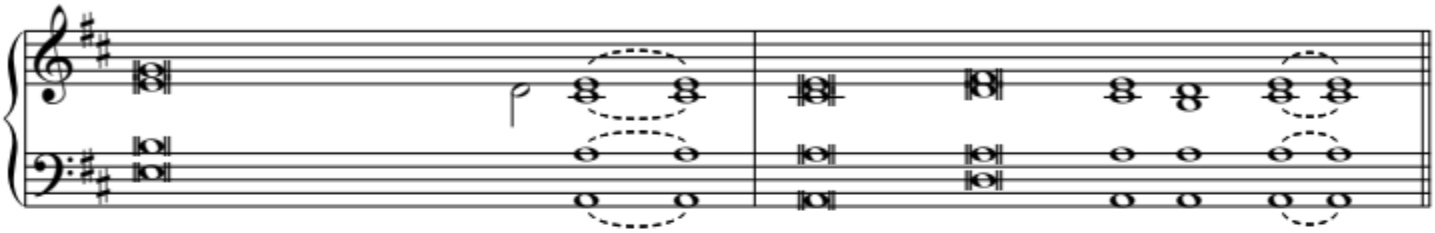

1. Que governe amb justícia el vostre **po**ble, que siga **recte amb els humils**.
2. Que domine des d'un mar a **l'al**tre, des del gran riu fins a l'ex**trem del país**.
3. Li faran homenatge tots els **reis,** se li some**tran tots els pobles**.
4. S'apiadarà dels pobres i dels **fe**bles, els salva**rà de la mort**.

BAPTISME DE JESÚS C

SALM 103

RESPOSTA

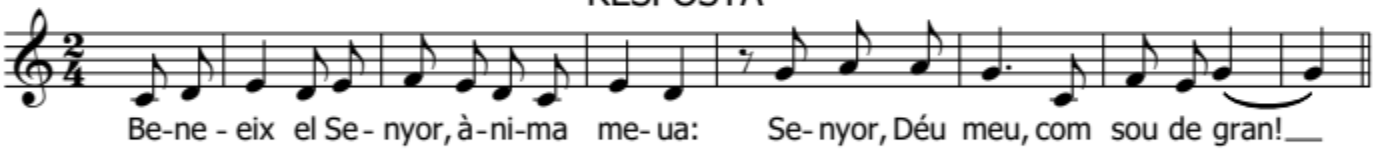

VERSOS

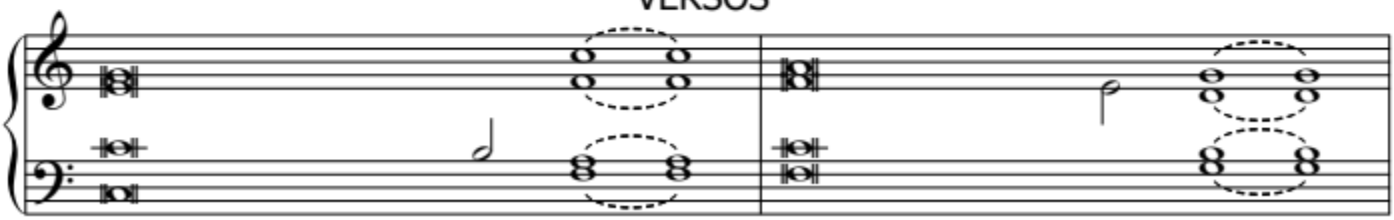

1. Senyor, Déu meu, com sou de **gran**. Aneu vestit d'esplendor i de majes**tat**,
2. Preneu els núvols per car**rossa** i avanceu sobre les ales dels **vents**;
3. La terra és plena de les vostres cria**tures** ací teniu el mar immens per totes **bandes**;
4. Tots esperen de la vostra **mà** que els doneu aliments al seu **temps**;
5. Però si deixeu de mirar-los, es descon**certen**, si els retireu l'alè, expiren i tornen a la pols d'on van ei**xir**.

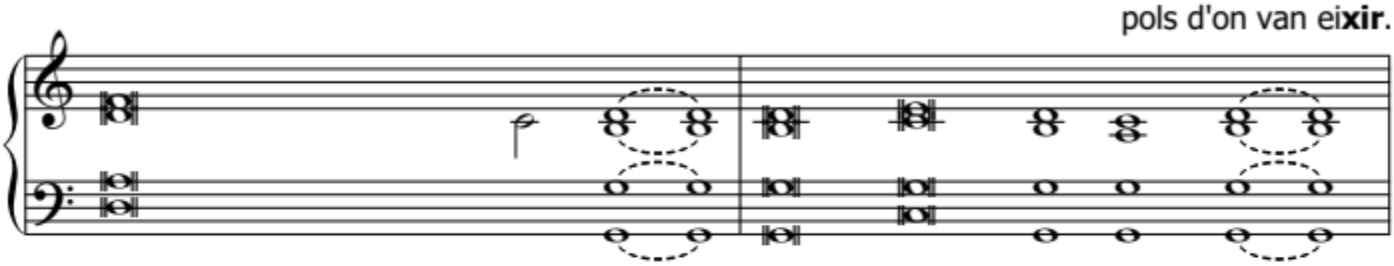

1. vos embolcalla la llum com un man**tell**, heu estès el cel com una vela/ i dalt les aigües vos heu **fet un palau**.
2. teniu els vents per missat**gers**, el foc i les flames per execu**tar les ordres**.
3. són incomptables els animals que s'hi **mouen**, des dels més pe**tits fins als més grans**.
4. els el doneu, i ells l'arre**pleguen**, així que obriu la mà, **mengen a desdir**.
5. Quan envieu el vostre alè, renaix la creaci**ó**, i renoveu la **vida sobre la terra**.

DIMECRES DE CENDRA C

SALM 50

RESPOSTA

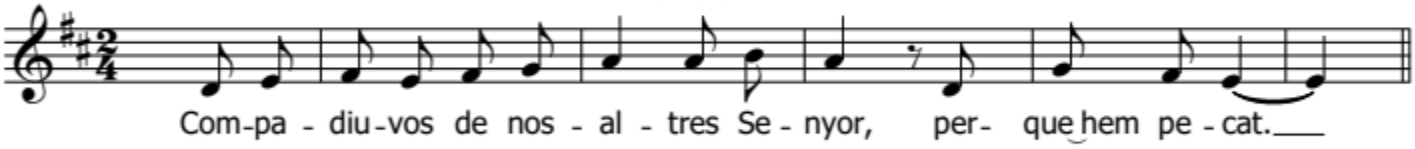

VERSOS

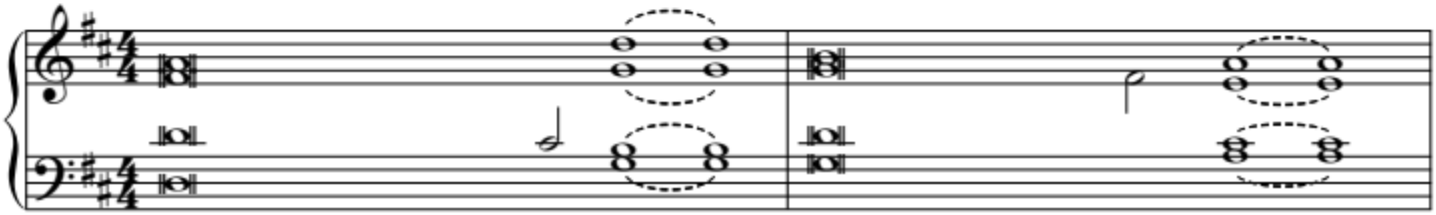

1. Compadiu-vos de mi, Déu meu, vós que estimeu **tant**; vós que sou tan bo, esborreu les meues **faltes**;
2. Ara reconec les meues **faltes**, tinc sempre present el meu pe**cat**.
3. Déu meu, creeu en mi un cor ben **pur**, feu renàixer en mi un esperit **ferm**.
4. Torneu-me el goig de la vostra salvaci**ó**, que em sostinga un esperit mag**nànim**.

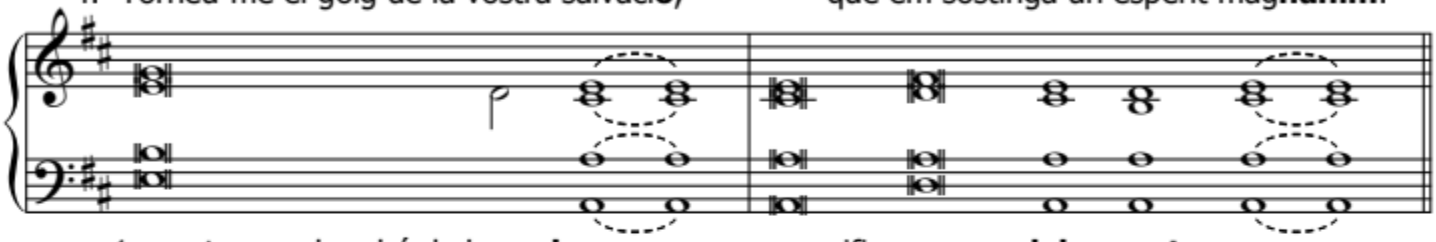

1. renteu-me ben bé de les **culpes**, purifi**queu-me dels pecats**.
2. contra vós, contra vós sol he pe**cat**, i he fet el que és do**lent als vostres ulls**.
3. No em llanceu de la vostra pre**sència**, ni em prengueu el **vostre esperit sant**.
4. Obriu-me els llavis, Se**nyor**, i proclamaré la **vostra lloança**.

DIUMENGE 1 DE QUARESMA C

SALM 90

RESPOSTA

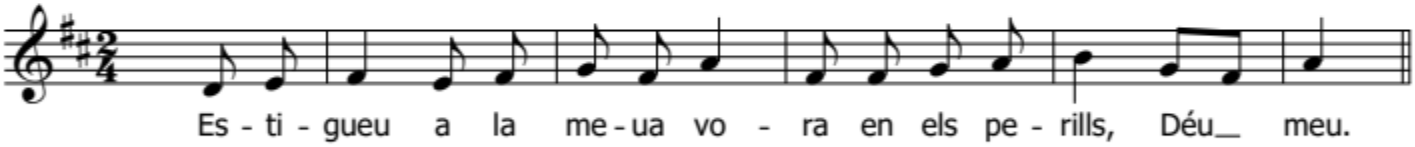

VERSOS

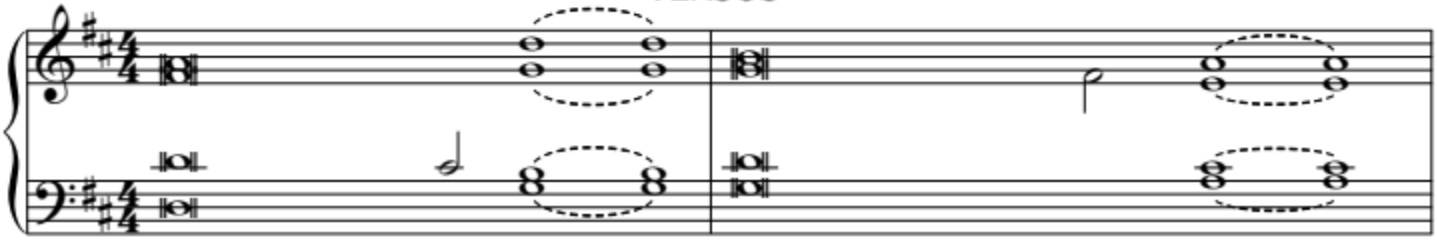

1. Tu que vius a recer de l'Al**tíssim**, i passes la nit a l'ombra del Totpode**rós**,
2. No et passarà res de **mal**, ni s'acostarà a ta casa cap des**gràcia**,
3. Et duran a les palmes de les **mans** perquè els teus peus no ensopeguen amb les **pedres**,
4. "Ja que ell s'ha fet tan meu, jo el salva**ré**, el protegiré perquè coneix el meu **nom**.

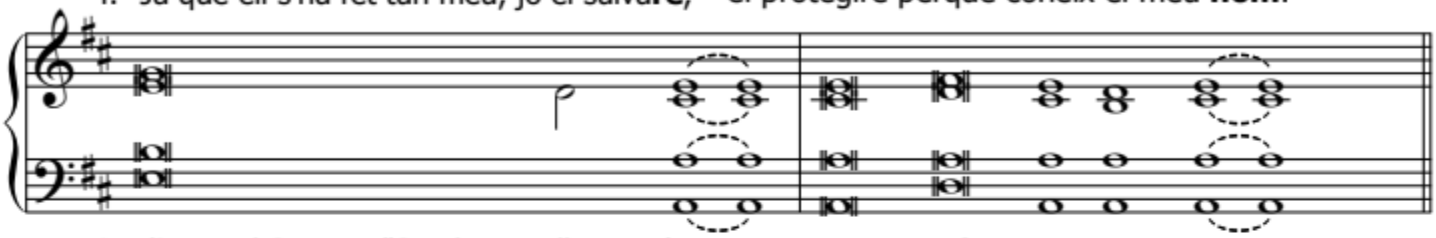

1. digues al Senyor: "Sou la muralla on m'em**pare**, el meu **Déu**, **en qui confie**."
2. perquè ha donat ordre als seus **àngels** de guar**dar-te en els camins**.
3. trepitjaràs lleopards i escur**çons**, passaràs sobre lle**ons i serps**.
4. Sempre que m'invoque l'escolta**ré**, estaré vora d'ell en els perills / el salvaré, i tot**hom l'estimarà**."

DIUMENGE 2 DE QUARESMA C

SALM 26

RESPOSTA

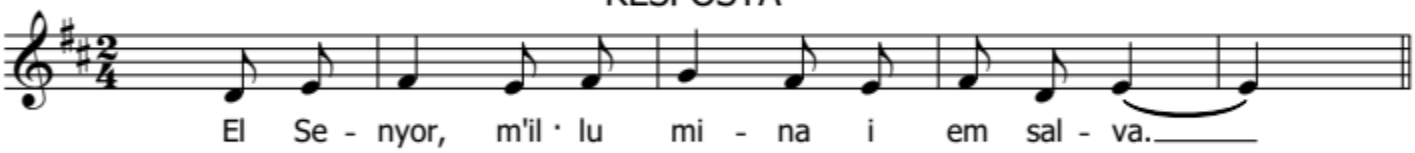

VERSOS

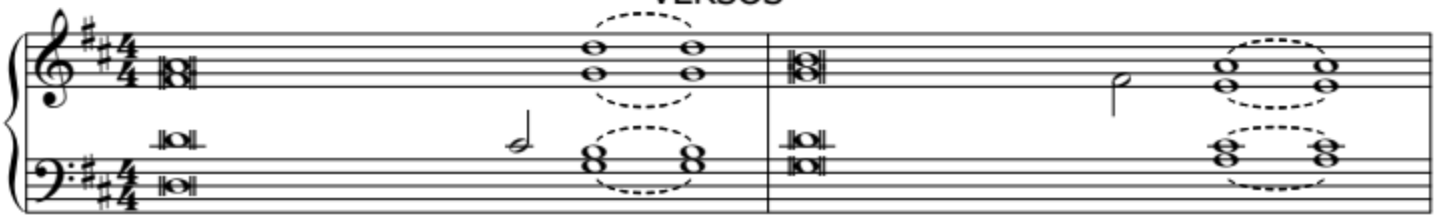

1. El Senyor m'il·lumina i em **sal**va, qui em pot fer **por**?
2. Escolteu el meu clam, Se**nyor**, compadiu-vos de mi, respo**neu**-me.
3. Arribar davant vostre és el que **vull**; Senyor, no us ama**gueu**.
4. N'estic cert, fruiré en la vida e**ter**na de la bondat que em té el Se**nyor**.

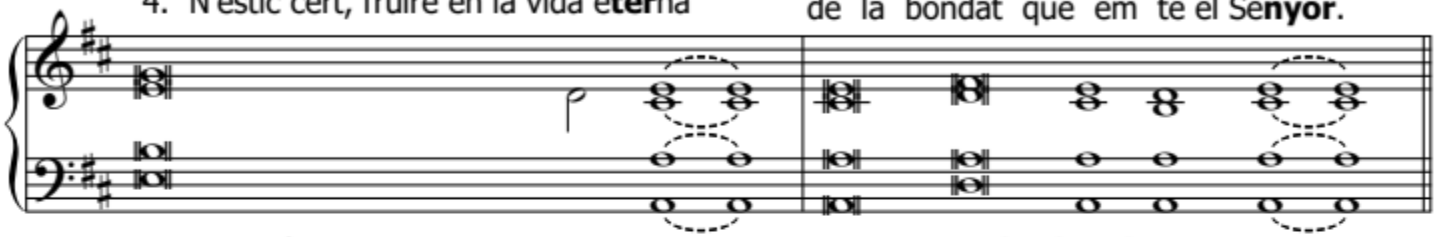

1. El Senyor és el mur que protegeix la meua **vi**da, qui em pot **fer feredat**?
2. De part vostra el cor em **diu**: "Busqueu la **me**ua pre**sència**."
3. No sigueu sever fins a rebu**tjar**-me, vós que **sou** el **meu ajut**.
4. Espera en el Senyor!, sigues va**lent**! Que el teu cor no decaiga / es**pe**ra en **el Senyor**.

DIUMENGE 3 DE QUARESMA C

SALM 102

RESPOSTA

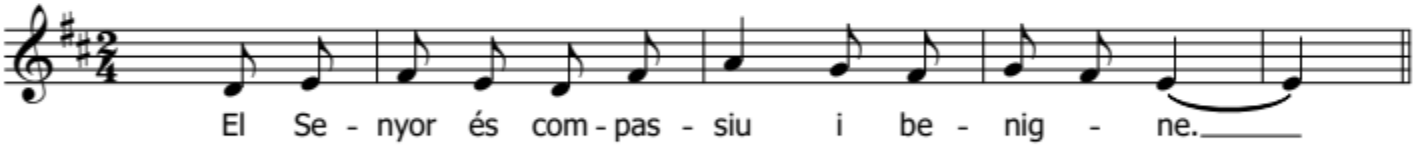

VERSOS

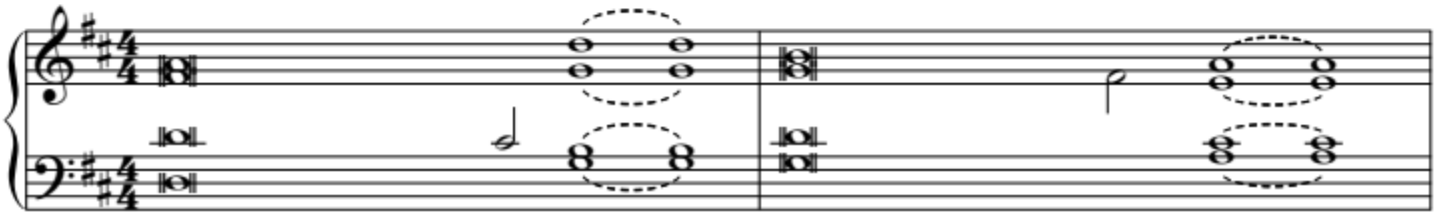

1. Beneeix el Senyor, ànima **meu**a, del fons del cor beneeix el seu sant **nom**.
2. Ell et perdona les **cul**pes i et cura de tota malal**tia**;
3. El Senyor fa justícia als opri**mits**, sentencia a favor **d'ells**.
4. "El Senyor és compassiu i be**ni**gne, lent per al castic, ric en l'a**mor**."

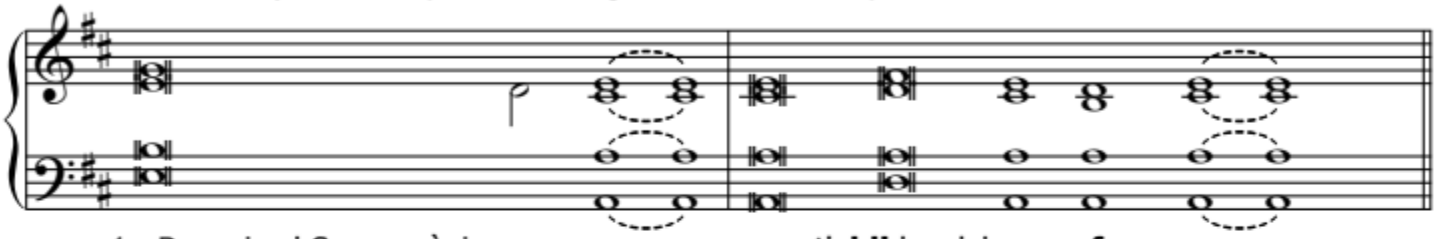

1. Beneeix el Senyor, ànima **me**ua, no t'o**bli**des dels **se**us **fa**vors.
2. rescata de la mort la teua **vi**da i et sacia d'a**mor entranya**ble.
3. ha revelat a Moisés els seus **camins**, el seu estil d'obrar als **fills d'Israel**.
4. El seu amor als fidels és tan **immens** com la distància del **cel a la terra**.

DIUMENGE 4 DE QUARESMA C

SALM 33

RESPOSTA

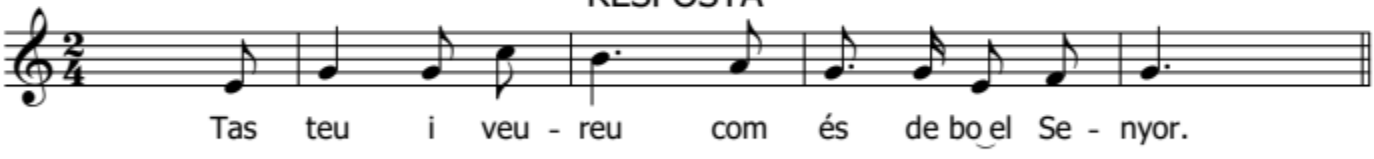

Tas teu i veu - reu com és de bo el Se - nyor.

VERSOS

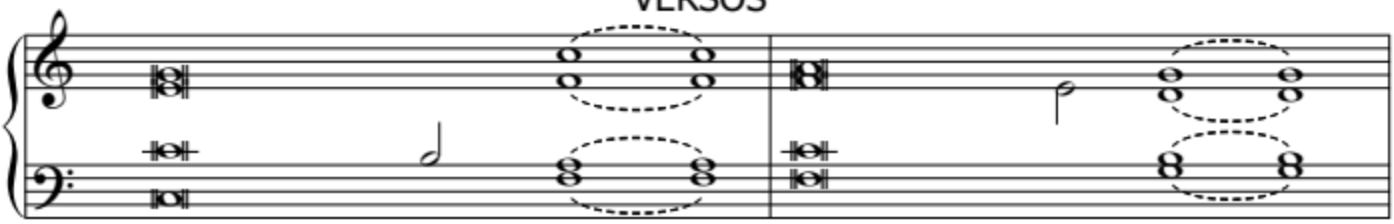

1. Beneiré el Senyor en tot mo**ment**, tindré sempre als llavis la seua **lloança**.
2. Tots amb mi glorifiqueu el Se**nyor**, exalcem plegats el seu **nom**.
3. Alceu vers ell la mirada. Vos omplirà de **llum**, i no haureu d'abaixar els ulls, avergo**nyits**.

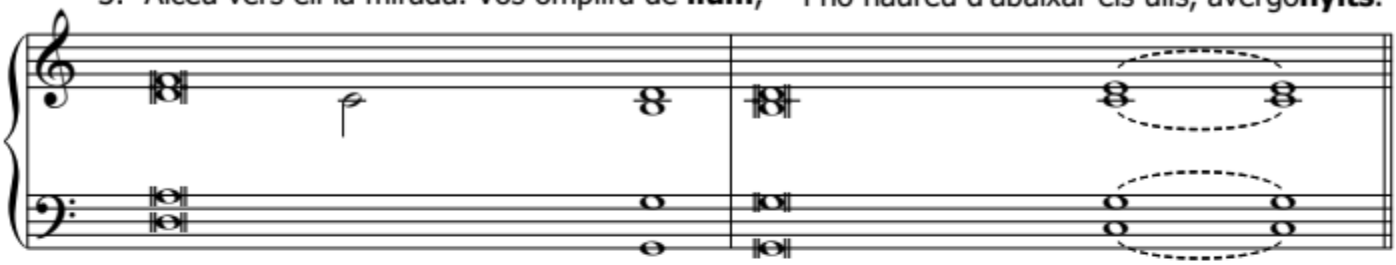

1. La meua ànima es gloria en el Se**nyor**; se n'alegraran els humils quan ho **senten**.
2. He demanat al Senyor de gui**ar-me**: ell m'ha escoltat, res no m'es**panta**.
3. Quan els pobres invoquen el Se**nyor**, els escolta i els salva del pe**rill**.

DIUMENGE 5 DE QUARESMA C

SALM 125

RESPOSTA

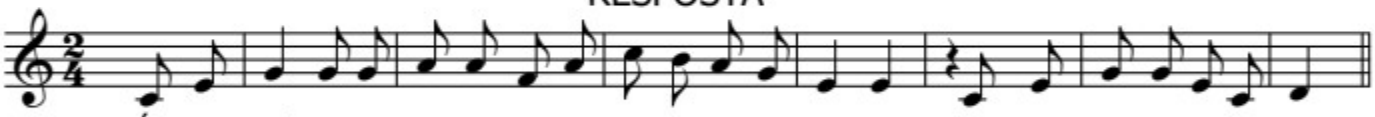

És mag - ní - fi-ca l'o-bra del Se-nyor a fa-vor nos tre, amb quin goig la ce-le brem.

VERSOS

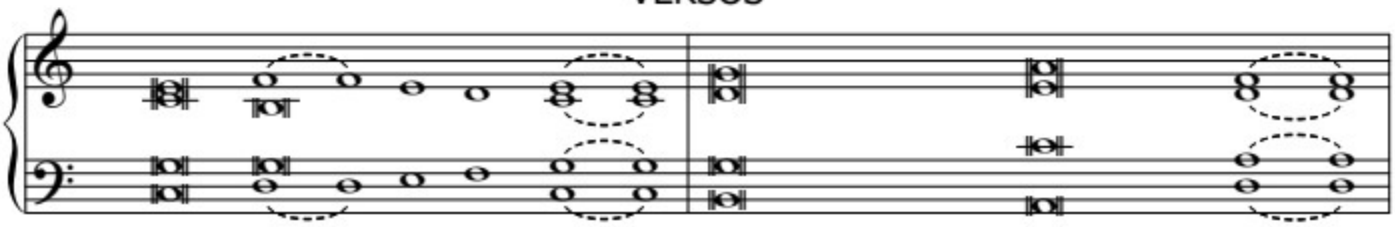

1. Quan el Senyor renovà la **vi**da de Si**ó** ho **crè**iem un **som**ni;
2. Els altres **po**bles es **di**en: "Ès magnífica l'obra del Se**nyor** a favor **d'ells**"
3. Renoveu la nostra **vi**da, Se**nyor**, com l'aigua renova l'**este**pa del **Nè**gueb.
4. Eixien a sem**brar** tot plo**rant**, empor**tant**-se la lla**vor**;

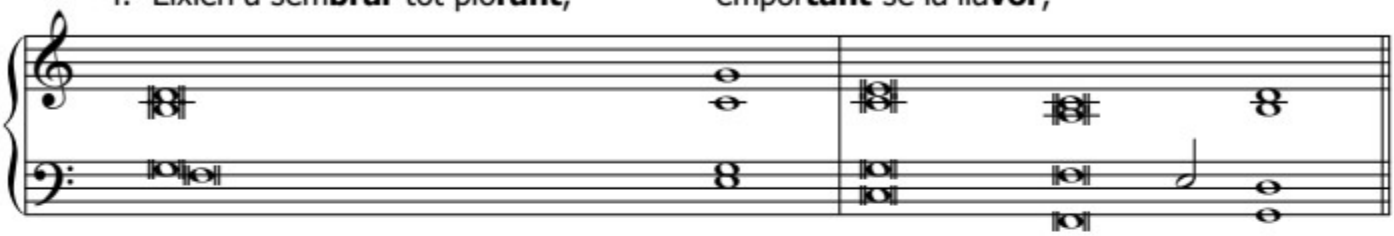

1. la nostra boca s'omple d'ale**gria**, de **crits** i de ri**a**lles.
2. És magnifica l'obra del Senyor a favor **nos**tre, amb quin **goig** la cele**brem**!
3. Els qui sembraven amb llàgrimes als **ulls**, criden de **goig** a la **se**ga.
4. i tornaran cantant d'ale**gria**, duen a **coll** les seues **gar**bes.

DIUMENGE DE RAMS

SALM 21

RESPOSTA

Déu meu, Déu meu, / per què m'heu a**ban-do-nat?**

VERSOS

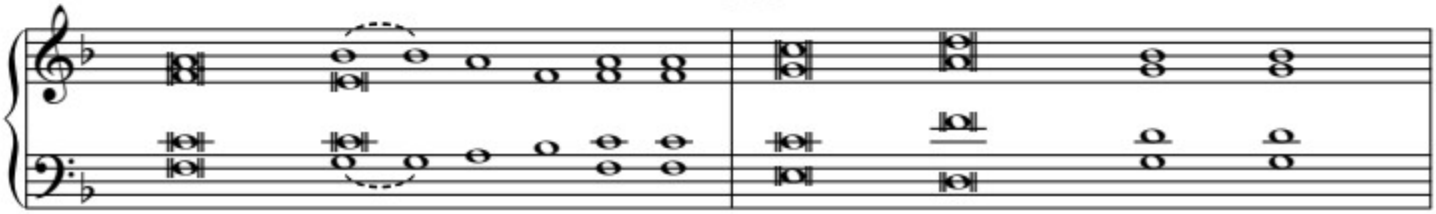

1. Tots els qui em veuen es **riuen de mi**, amb els llavis i amb el cap prenen **aires de mofa**:
2. M'envolta una muni**ó de gossos**, em rodeja un es**tol de malfaltors**,
3. Es reparteixen entre **ells els meus vestits**, es juguen als **daus la meua roba**.
4. Anunciaré als meus ger**mans el vostre nom**, vos lloaré enmig del **poble reunit**.

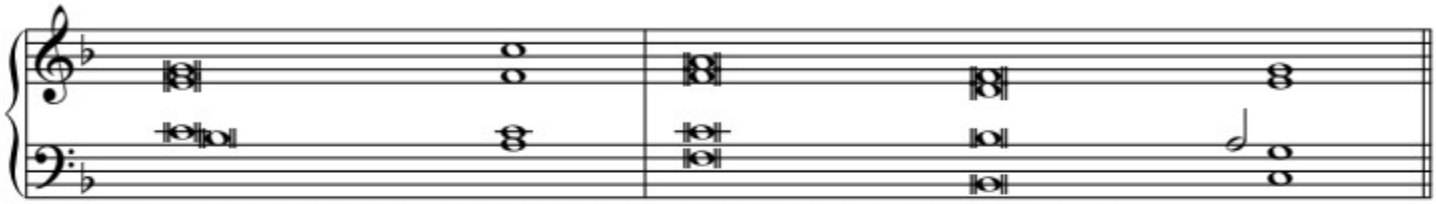

1. "S'ha adreçat al Senyor, que ell l'alli**bere**; que el salve, si **tant se l'estima**".
2. m'han lligat les mans i els **peus**, puc comptar **tots els meus ossos**.
3. Almenys vós, Senyor, no us allu**nyeu**; força meua, afa**nyeu-vos a defensar-me**.
4. Fidels del Senyor, llo**eu-lo**, fills de Jacob, glorifiqueu-lo, reverenci**eu-lo, fills d'Israel**.

DIJOUS SANT
MISSA CRISMAL

SALM 88

RESPOSTA

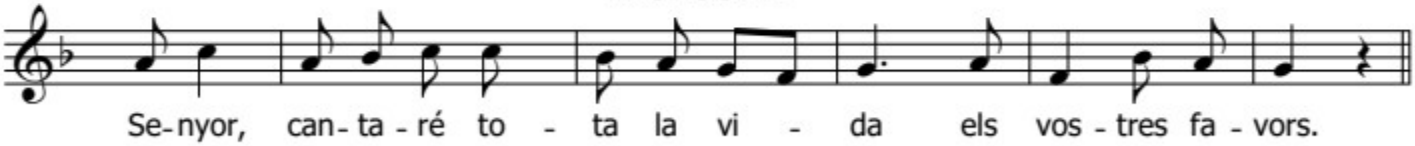

VERSOS

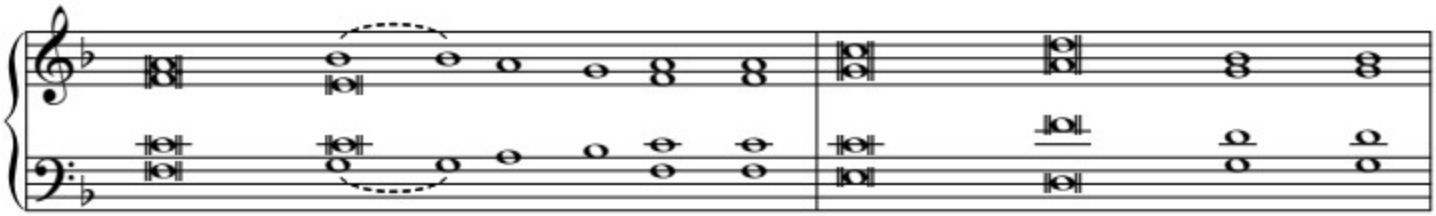

1. M'he fixat en Da**vid, el meu servent**, l'he ungit amb **l'oli sant**,
2. El meu amor estar**à amb ell fidelment**, en el meu nom alça**rà el seu front**;

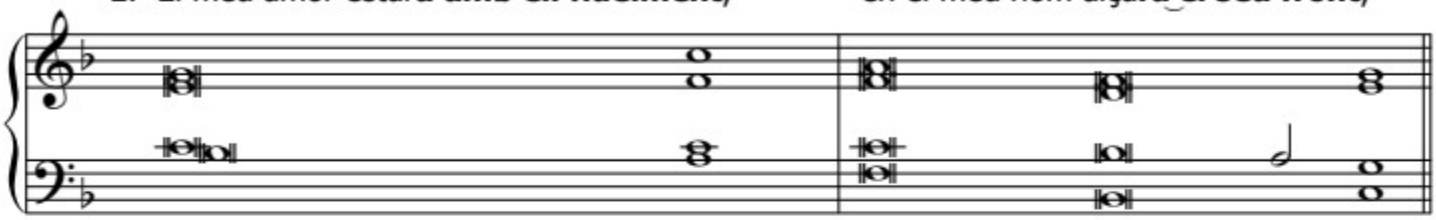

1. perquè la meua mà estiga amb ell per **sempre**, i el meu braç el **faça invencible**.
2. ell em dirà: "Sou el meu **pare**, el meu Déu, i la **roca que em salva**."

DIJOUS SANT
EN LA CENA DEL SENYOR

SALM 115

RESPOSTA

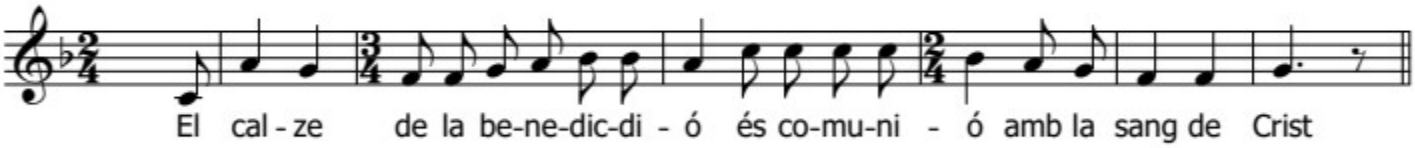

VERSOS

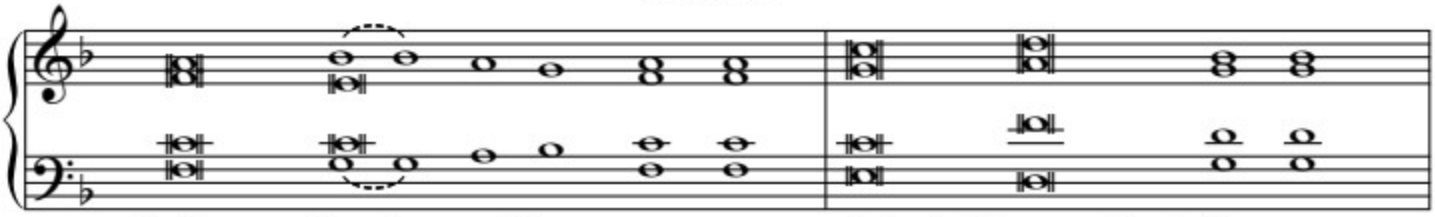

1. Com podria retor**nar** al Senyor tot el **bé** que m'ha **fet**?
2. Al Se**nyor** li doldria la **mort** dels qui l'es**ti**men.
3. Vos oferiré una víctima d'acci**ó** de gràcies, invo**cant** el vostre **nom**,

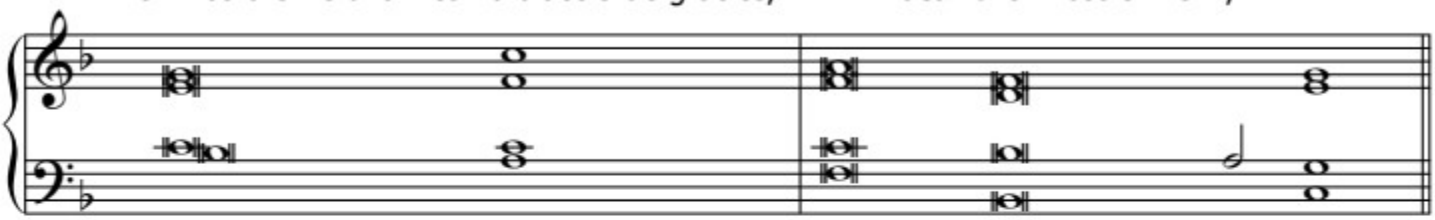

1. Invocant el seu nom, alçaré el **cal**ze per cele**brar** la salvaci**ó**.
2. Ah, Senyor, sóc el vostre ser**vent**, ho sóc des del **dia** que vaig **nài**xer.
3. compliré les meues pro**me**ses, ho faré da**vant** del **po**ble.

DIVENDRES SANT

SALM 30

RESPOSTA

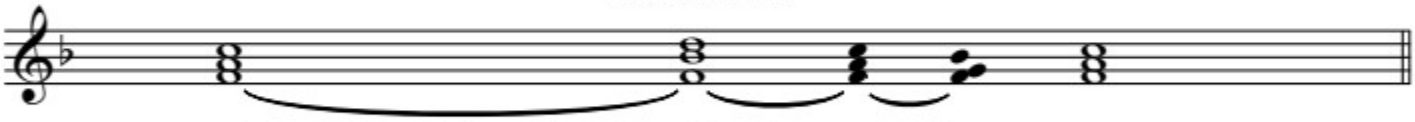

Pa-re, / con-fi-e el meu a-lé a les vos - tres mans

VERSOS

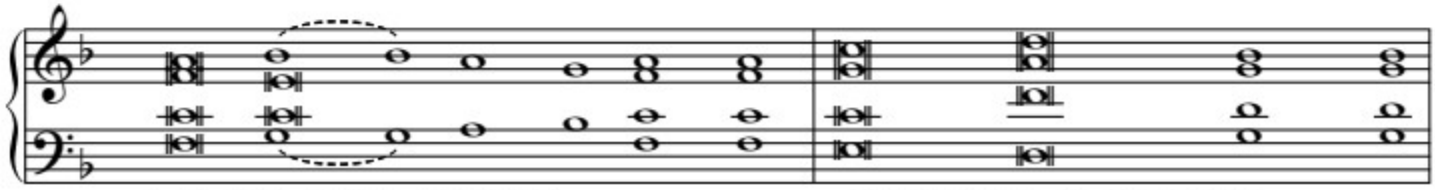

1. En **vós**, Senyor, m'em**pare**, que no **tin**ga un desen**gany**.
2. Sóc la befa dels enemics, burla dels veïns,
es**glai** dels **co**ne**guts**. Es decanten de mi els qui em **ve**uen pel ca**rrer**,
3. Però jo con**fie** en vós, Se**nyor**, vos dic: "**Sou** el meu **Déu**,
4. Deixeu veure al **vos**tre ser**vent** la claror de la **vos**tra mi**ra**da;

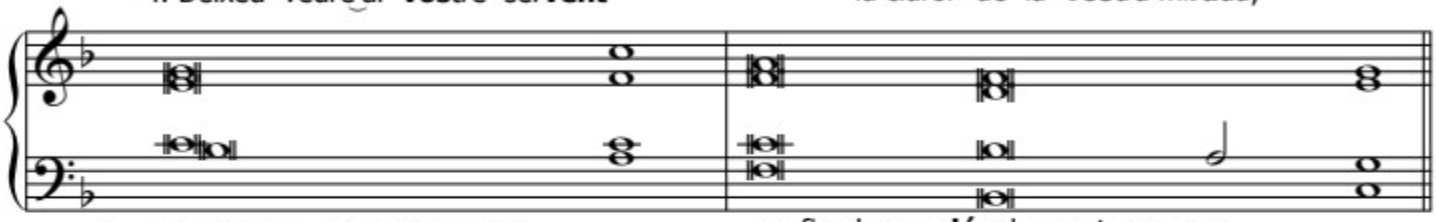

1. Allibereu-me, vós que sou **bo**; confie el meu al**lé a** les vostres **mans**.
2. els seus cors m'han oblidat com si fos **mort**, em tenen com una eina que no és **bo**na per a **res**.
3. teniu el meu destí a les vostres **mans**; deslliureu-me dels ene**mics** que em perse**guei**xen."
4. salveu-me, per l'amor que em te**niu**. Sigueu valents, tingueu coratge, tots els qui espe**reu** en el Se**nyor**.

VETLA PASQUAL

SALM 103

RESPOSTA

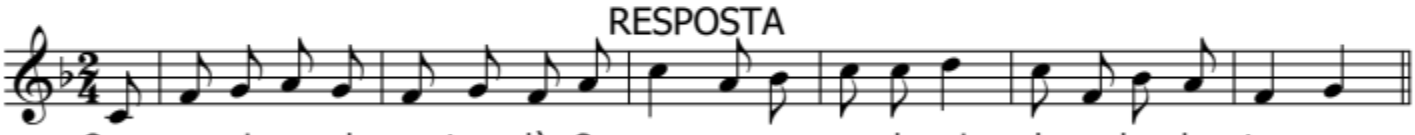

Quan en - vi - eu el vos tre a - lè, Se- nyor, re - no - veu la vi - da so-bre-la ter - ra.

VERSOS

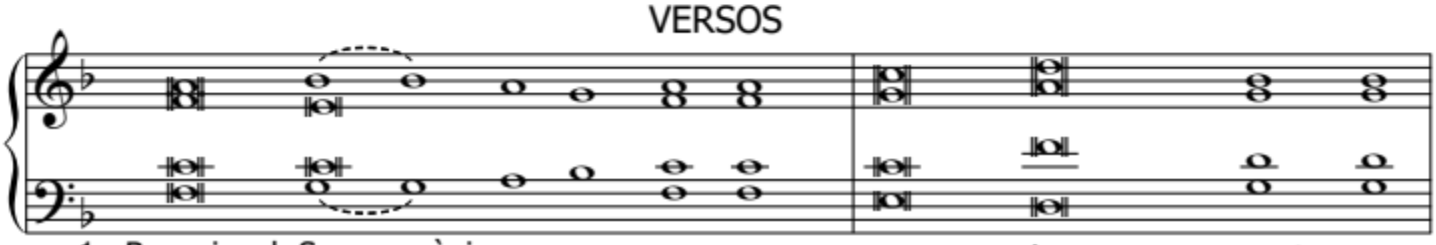

1. Beneeix el Sen**yor**, ànima **meua**. Senyor, Déu **meu**, com sou de **gran**.
2. Assentàreu la **terra** sobre uns fonam**ents**, incommovible per **se**gles i **se**gles.
3. De les fonts, en **feu** brollar tor**rents**, que s'es**col**en entre les mun**tan**yes;
4. Des del vostre palau re**gueu** les mun**tan**yes, sacieu la terra de **plu**ges del **cel**;
5. Com són de variades, Se**nyor**, les vostres **ob**res, i totes les heu **fe**tes amb savi**esa**.

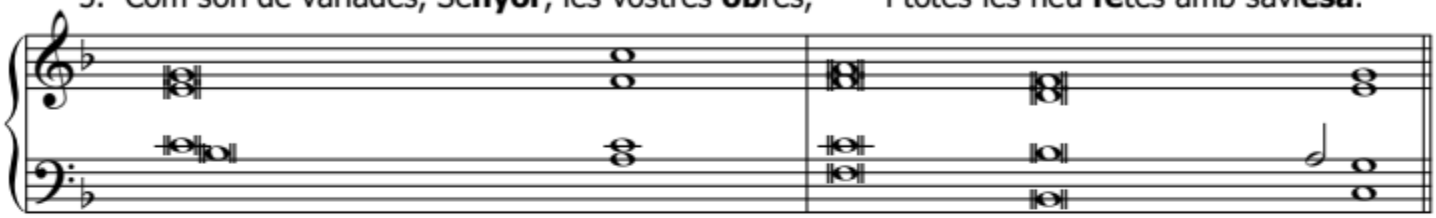

1. Aneu vestit d'esplendor i majes**tat**, vos embolcalla la **llum** com un man**tell**.
2. la cobríreu amb el mantell dels oce**ans**, les aigües sepul**ta**ven les mun**ta**nyes.
3. a les seues ribes nien els o**cells**, re**fi**len entre les **bran**ques.
4. feu nàixer l'herba per al besti**ar**, que treballa al ser**vei** de **l'ho**me.
5. La terra és plena de les vostres cria**tu**res. Beneeix el Se**nyor**, ànima **me**ua.

VETLA PASQUAL

SALM 15

RESPOSTA

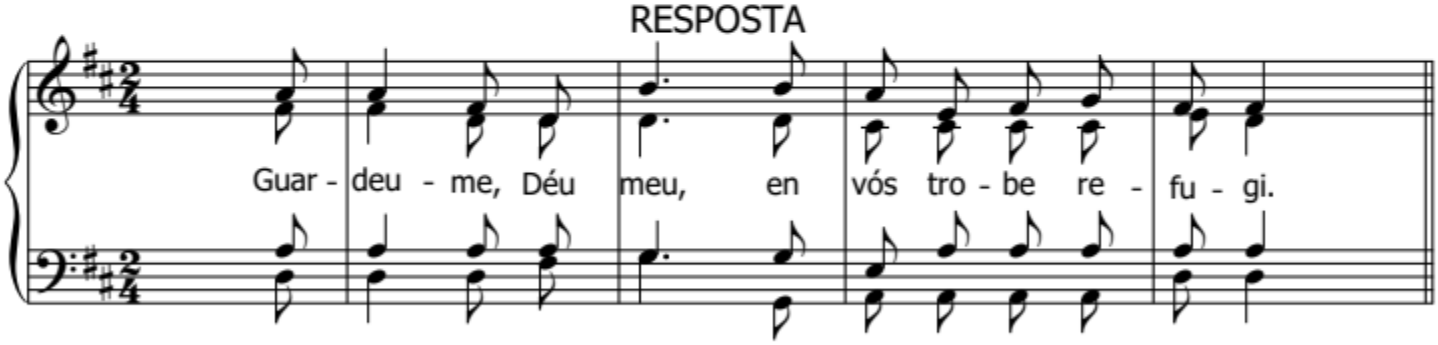

VERSOS

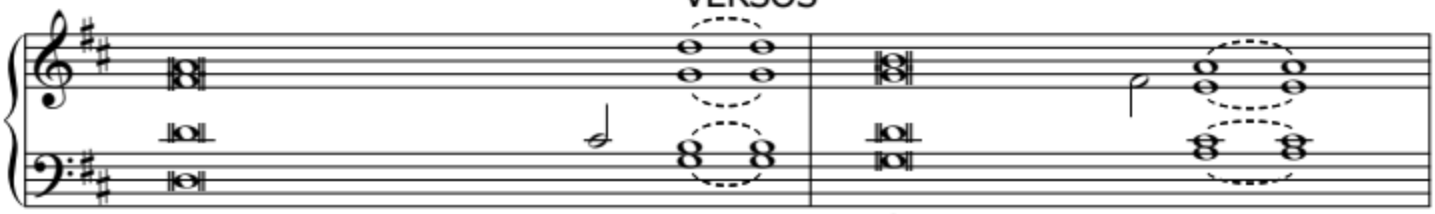

1. Senyor, heretat meua i calze **meu**, vós m'heu triat la possessi**ó**.
2. El meu cor se n'alegra i em faig festa tot **jo**, fins el meu cos reposa confi**at**:
3. M'ensenyareu el camí que duu a la **vida**: goig i festa plena a la vostra pre**sèn**cia;

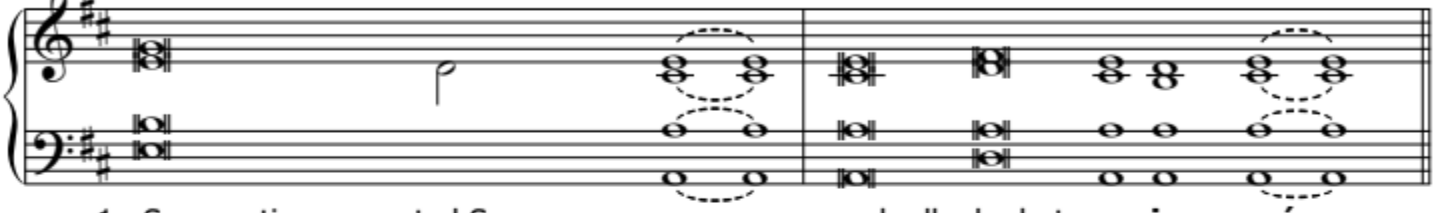

1. Sempre tinc present el Se**nyor**, amb ell a la dreta, **mai** no cau**ré**.
2. no abandonareu la meua vida enmig dels **morts,** ni deixareu caure a la **fos**sa el qui us es**ti**ma.
3. al costat **vos**tre, de**lí**cies per **sem**pre.

VETLA PASQUAL

EXODE 15

RESPOSTA

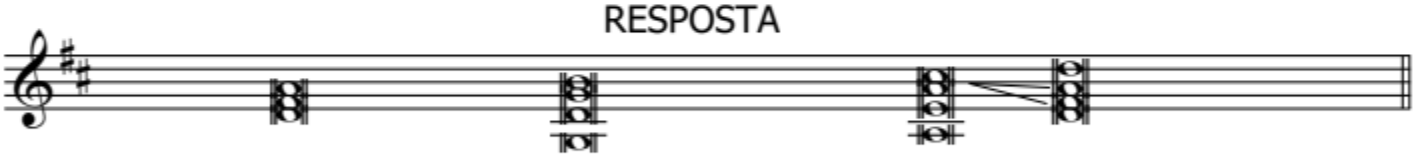

Cantem el Se**nyor** que s'ha co**bert** de **glò**ria

VERSOS

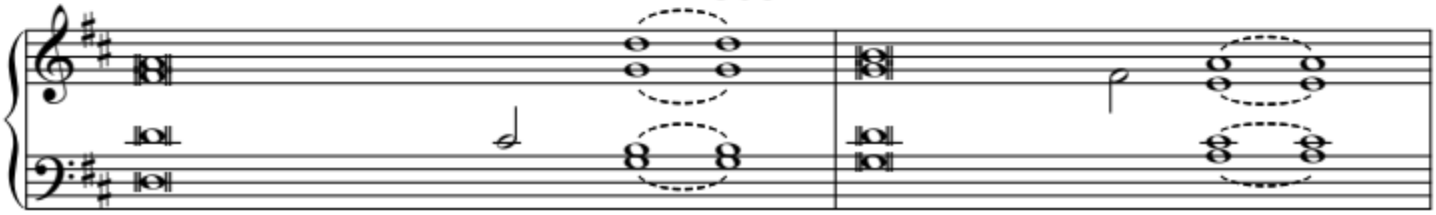

1. Cantem el Senyor, que s'ha cobert de **glò**ria. ha tirat al mar cavalls i cava**llers**.
2. El Senyor és un gran gue**rrer**, el seu nom és el Sen**yor**.
3. Els han cobert les o**na**des i han baixat al fons com una **pe**dra.
4. Feu entrar el vostre poble a la mun**ta**nya, planteu-lo a la vostra here**tat**,

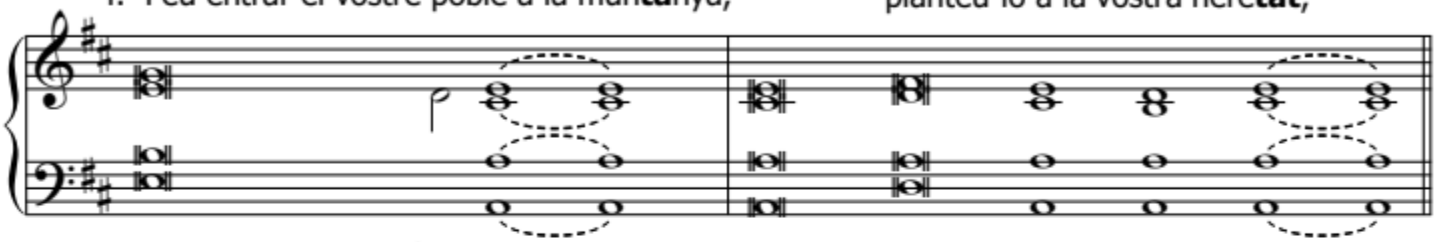

1. Del Senyor em ve la glòria i el tri**omf**, és **ell** qui **m'ha salvat**.
2. Ha tirat al mar els carros del fara**ó**, els millors combatents s'han afo**nat al mar Roig**.
3. La vostra dreta, Senyor, té un poder mag**ní**fic, la vostra dreta, Senyor, ha des**fet l'enemic**.
4. al lloc on heu posat el vostre **tron**, al santuari que han construï**t** les **vostres mans**.

VETLA PASQUAL

ISAÏES 12

RESPOSTA

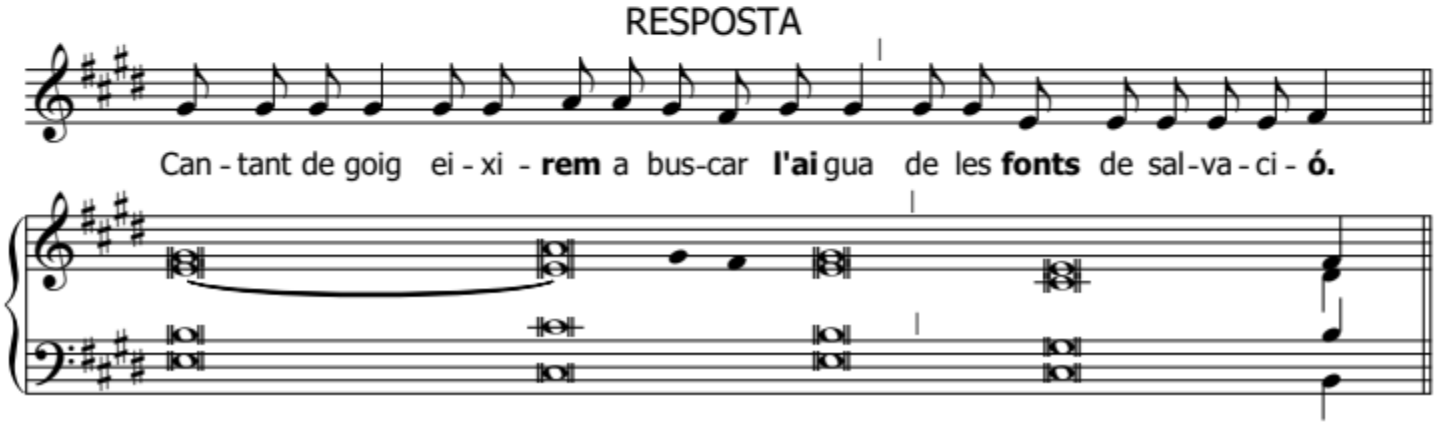

VERSOS

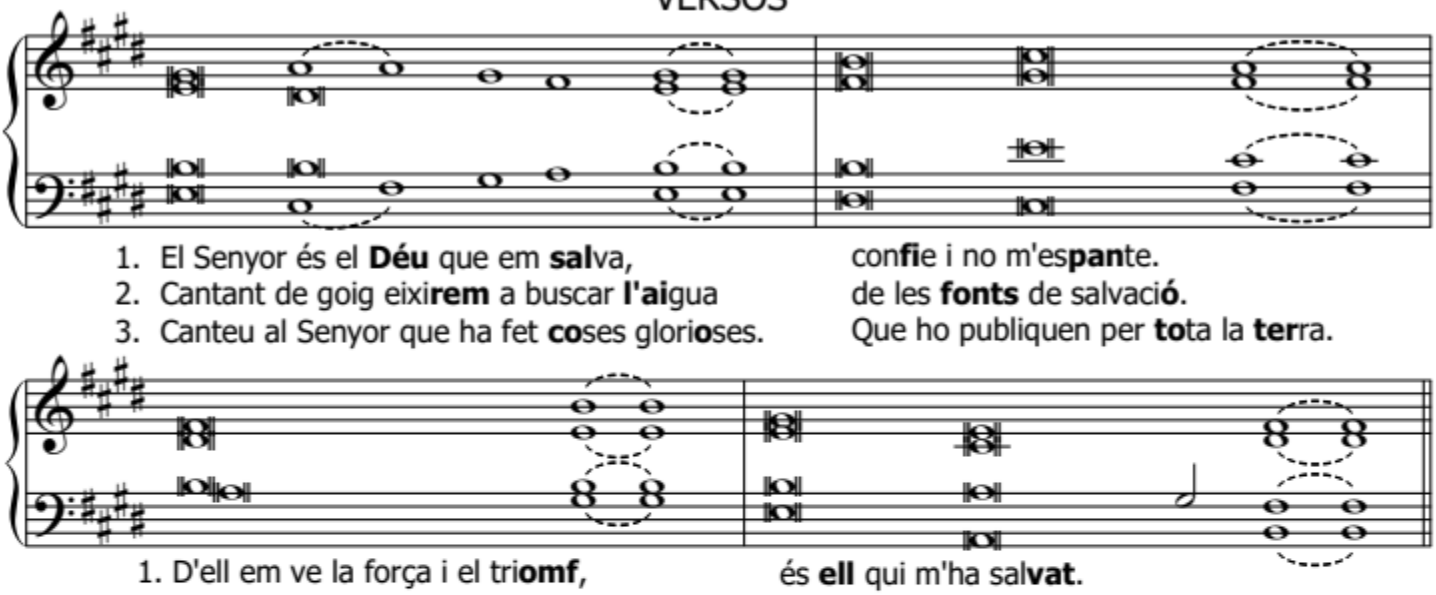

1. El Senyor és el **Déu** que em **sal**va, con**fi**e i no m'es**pan**te.
2. Cantant de goig eixi**rem** a buscar **l'ai**gua de les **fonts** de salvaci**ó**.
3. Canteu al Senyor que ha fet **co**ses glori**o**ses. Que ho publiquen per **to**ta la **ter**ra.

1. D'ell em ve la força i el tri**omf**, és **ell** qui m'ha sal**vat**.
2. Enaltiu el Senyor, proclameu el seu **nom**, feu conéixer entre els **po**bles les seues **ges**tes.
3. Poble de Sió, aclama'l ple de **goig,** perquè el Sant d'Israel és gran a la **te**ua ciu**tat**.

VETLA PASQUAL

SALM 117

RESPOSTA

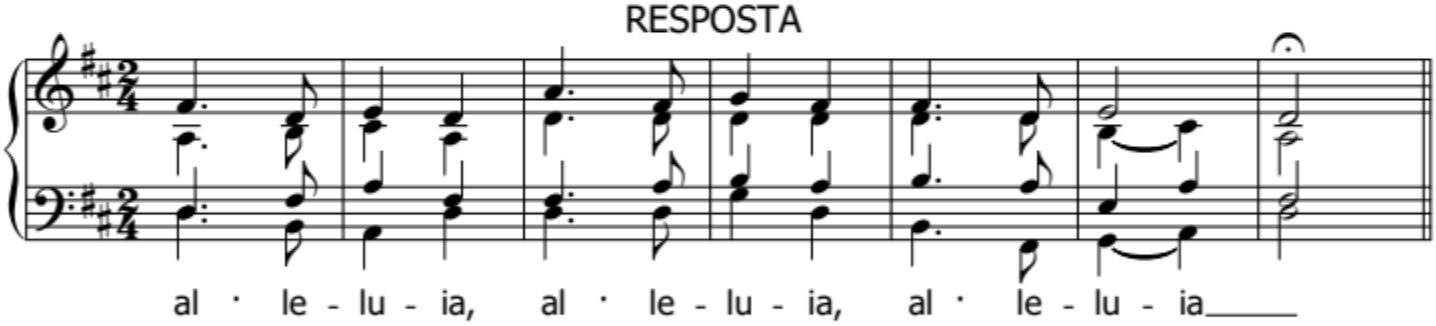

VERSOS

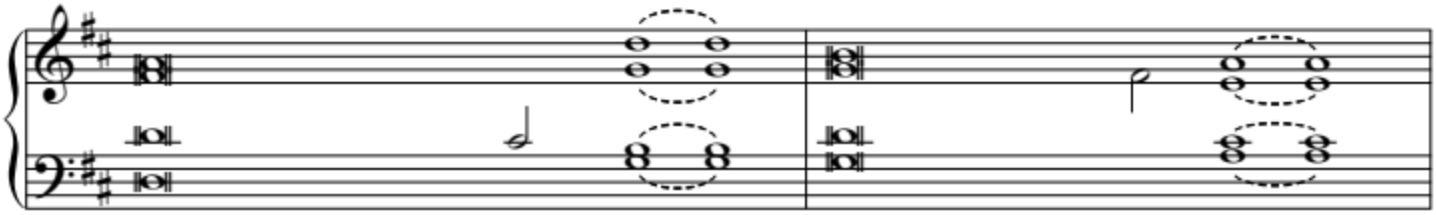

1. Enaltiu el Senyor: com és de **bo**, perdura eternament el seu a**mor**.
2. La dreta del Senyor fa pro**eses**, la dreta del Senyor em glori**fica**.
3. La pedra que rebutjaven els construc**tors** ara corona l'edi**fici**.

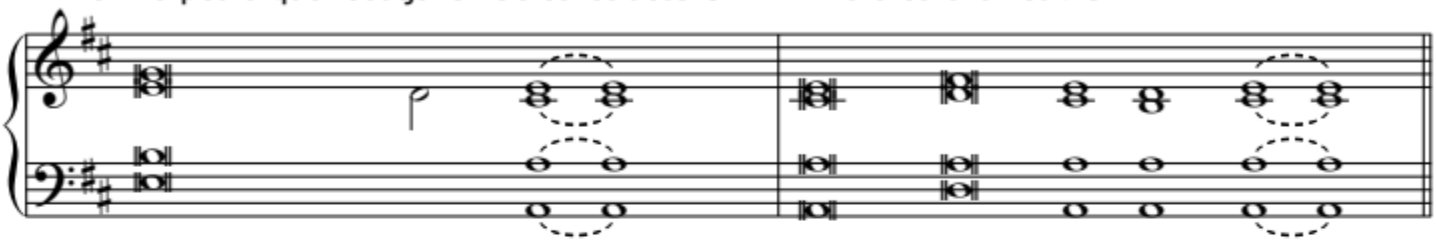

1. Que responga la casa d'Isra**el**; perdura eterna**ment el seu amor**.
2. No moriré, viure en**cara**, per contar les pro**eses del Senyor**.
3. És el Senyor qui ho ha **fet**, i els nostres **ulls se'n meravellen**.

PASQUA

SALM 117

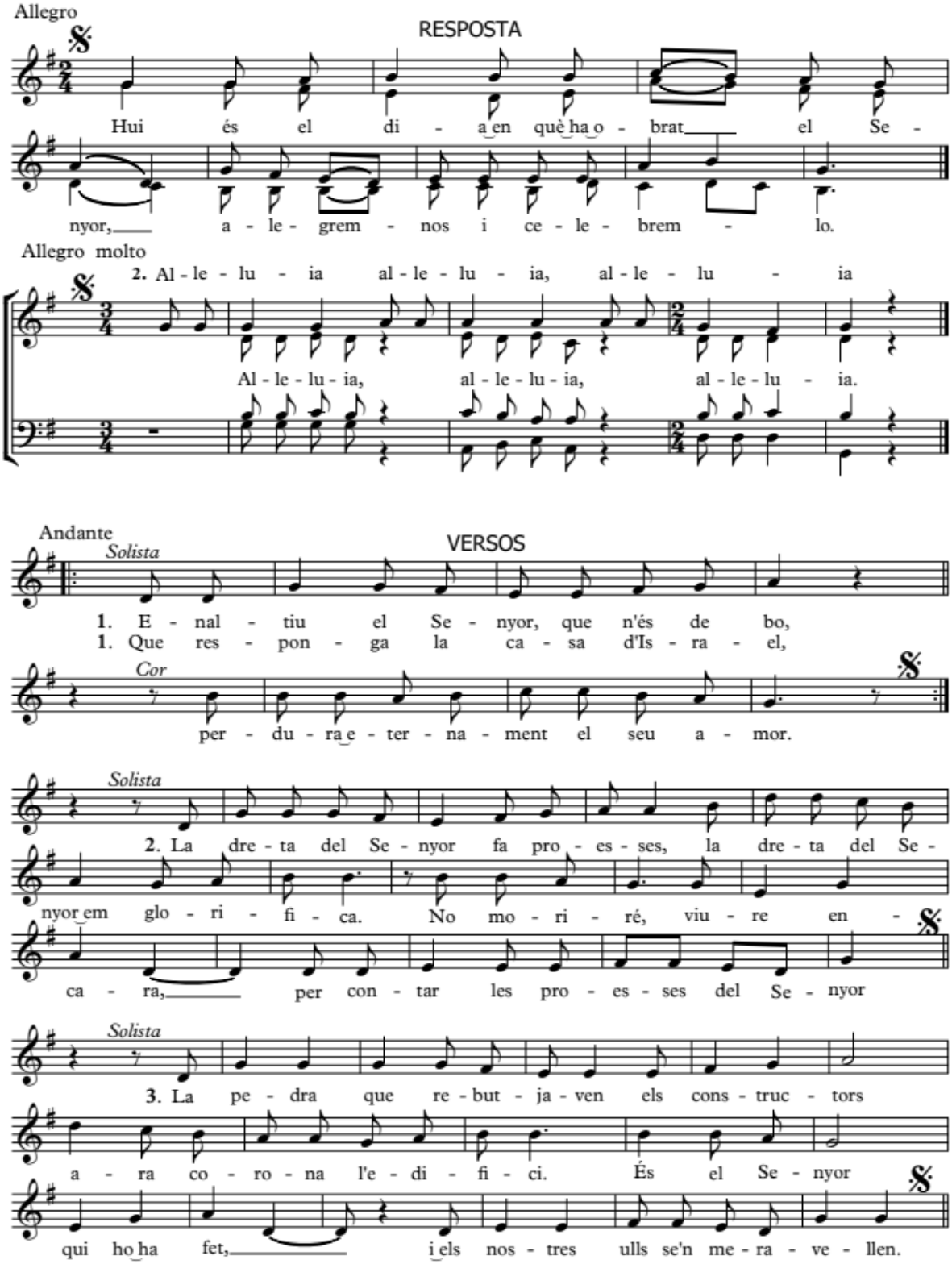

DIUMENGE 2 DE PASQUA C

SALM 117

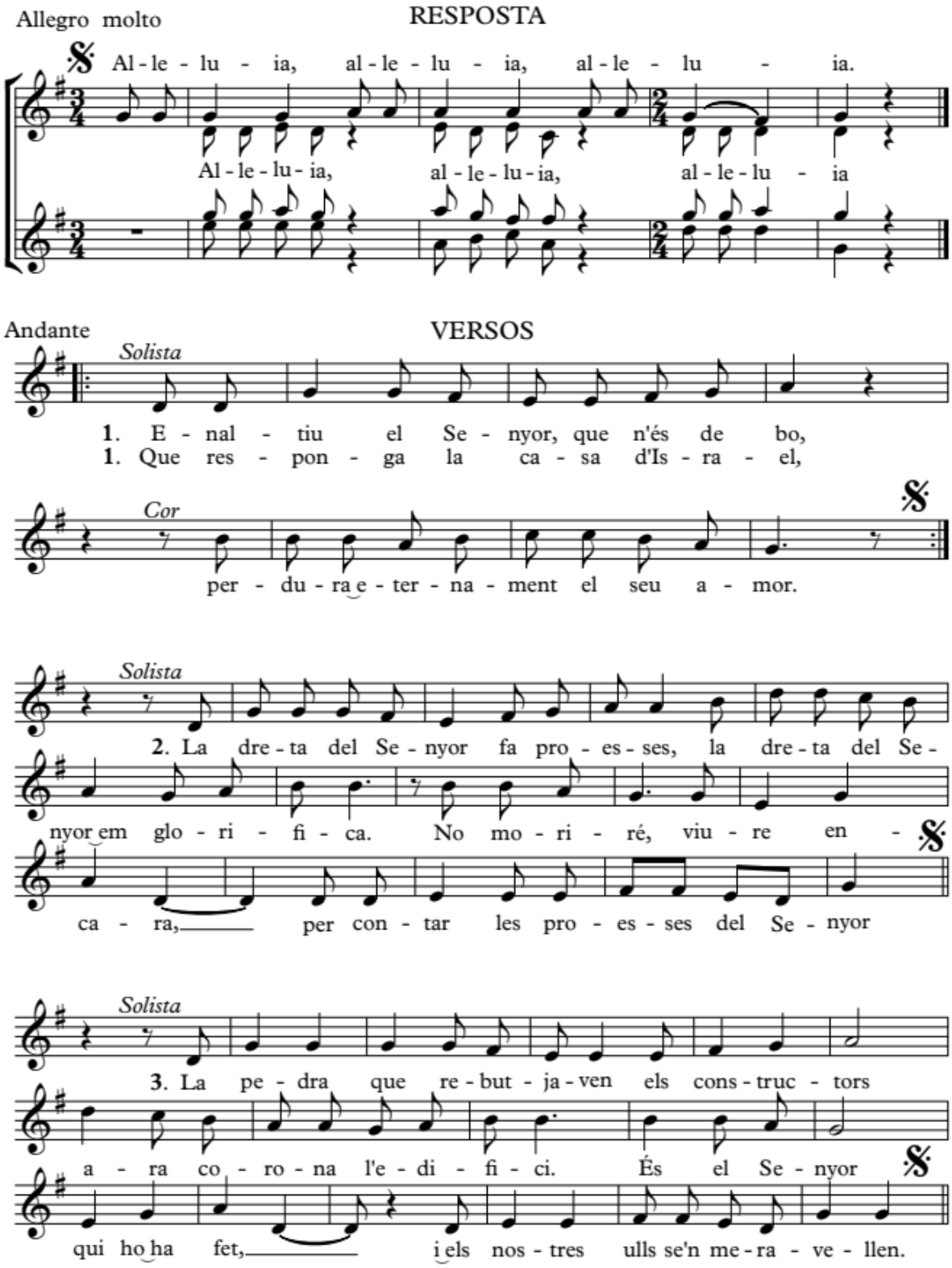

DIUMENGE 3 DE PASQUA C

SALM 29

RESPOSTA

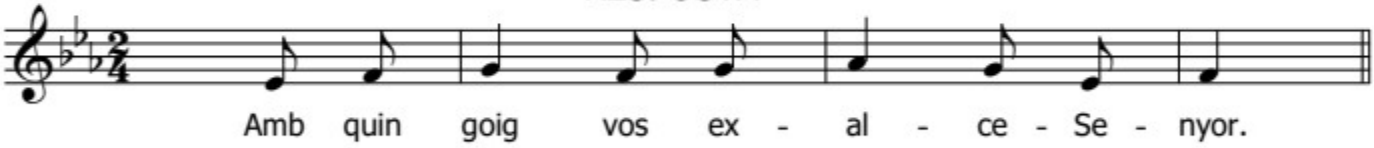

VERSOS

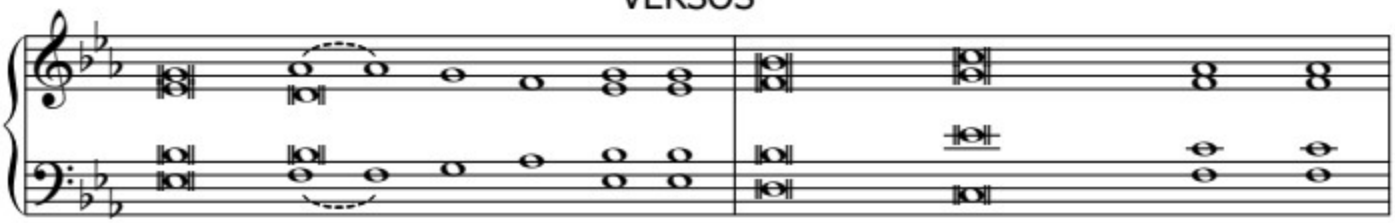

1. Amb quin goig vos ex**alce, Senyor**! No heu permès que se n'a**legren els enemics**.
2. Canteu al Senyor, **els qui l'estimeu**, enaltiu la **seua santedat**!
3. Escolteu, Senyor, compa**diu-vos de mi**; aju**deu-me**, **Senyor**.

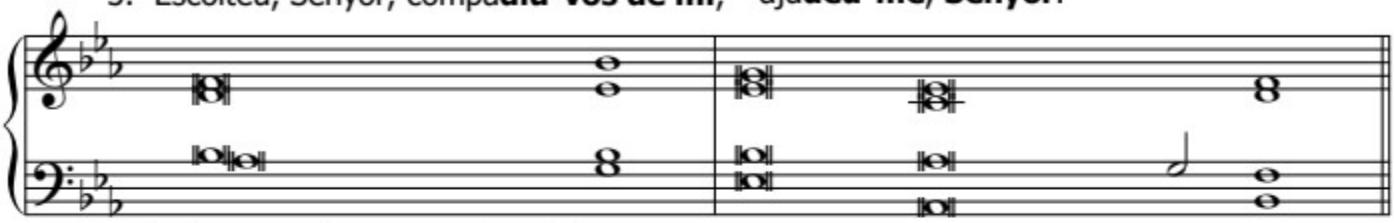

1. Senyor, m'heu arrencat de la terra dels **morts**, quan ja m'hi afonava, m'heu tor**nat la vida**.
2. El seu rigor dura un instant / el seu favor, tota la **vida**. Cap al tard tot eren plors / l'ende**mà són crits de joia**.
3. Heu mudat en joia les meues **penes**. Senyor, Déu meu, vos lloa**ré per sempre**.

DIUMENGE 4 DE PASQUA C

SALM 99

RESPOSTA

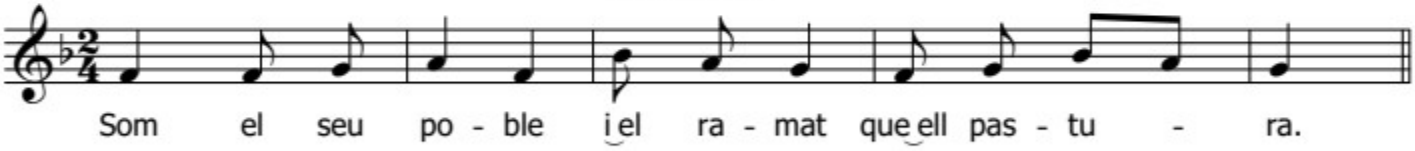

VERSOS

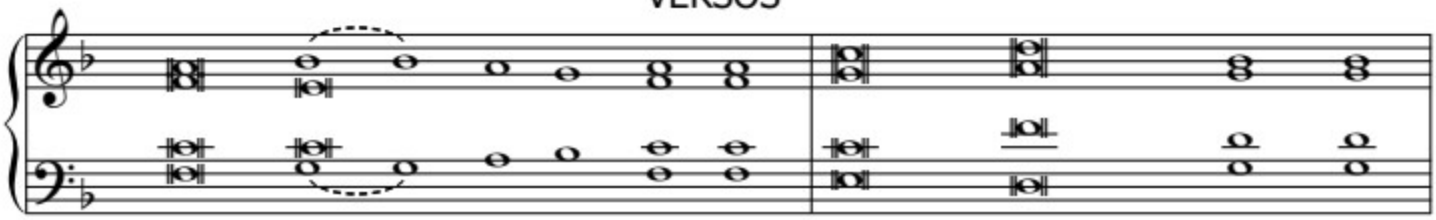

1. Aclameu el Senyor ar**reu de la terra**, doneu culte al Se**nyor** en cants de **fes**ta,
2. Reconei**xeu** que el Se**nyor és Déu**, que és el nostre crea**dor** i que som **seus**,
3. Com **és** de bo el Senyor! Perdura eterna**ment** el seu a**mor**,

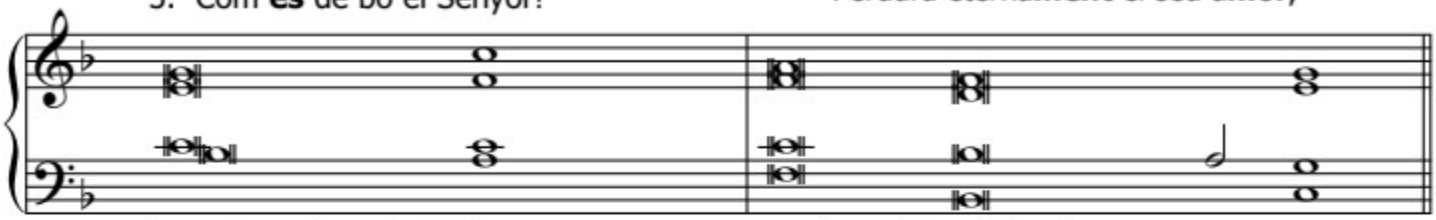

1. entreu davant **d'ell** amb **crits** d'alegria.
2. som el seu **po**ble i el ra**mat** que ell pas**tu**ra.
3. és sempre **fidel** per **se**gles i **se**gles.

DIUMENGE 5 DE PASQUA C

SALM 144

RESPOSTA

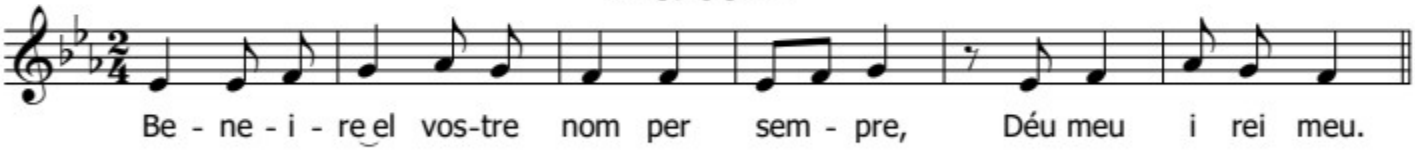

VERSOS

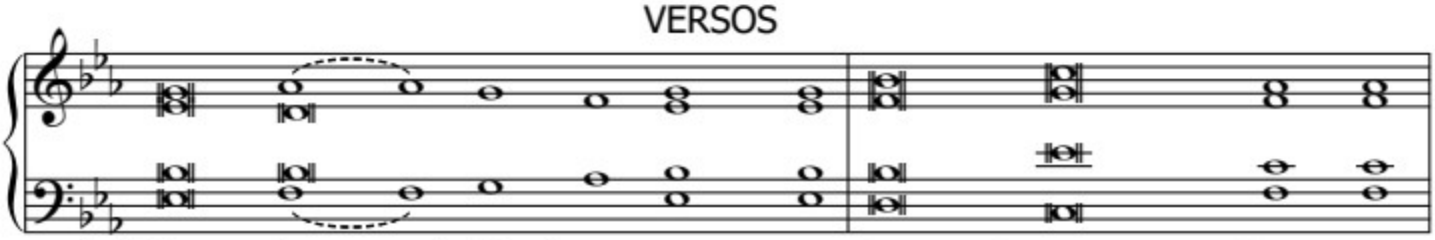

1. El Senyor és compas**siu i benigne**, lent per al castic, **gran en l'amor**.
2. Que us enaltisquen les **vostres criatures**, que us beneïsquen **els fidels**;
3. Que facen conèixer als homes les **gestes del Senyor**, la magnificència glori**osa del seu Regne**.

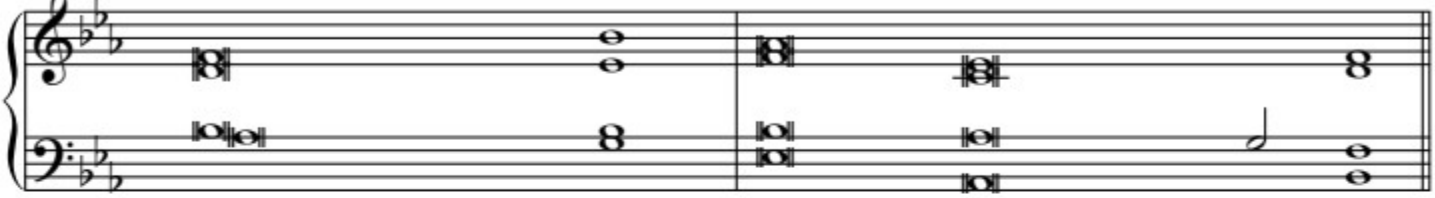

1. El Senyor és bo per a tot**hom**, estima entranyablement tot a**llò que ha creat**.
2. que proclamen la glòria del vostre **Regne** i parlen de la **vostra potència**.
3. El vostre Regne s'estén a tots els **segles**, el vostre imperi, a **totes les generacions**.

DIUMENGE 6 DE PASQUA C

SALM 66

RESPOSTA

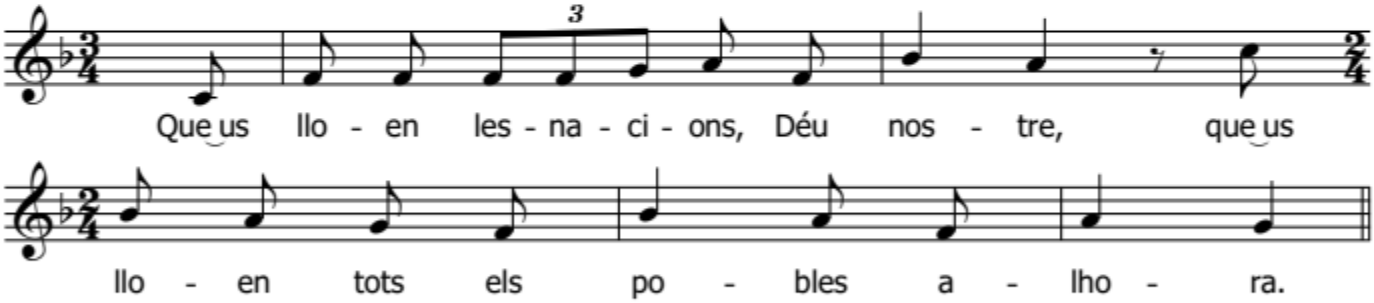

VERSOS

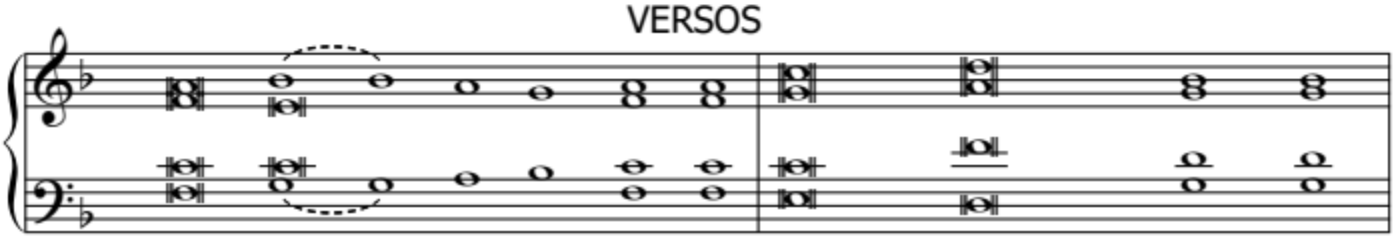

1. Que Déu s'apiade de no**saltres i ens beneïsca**, que ens faça veure la claror de la **se**ua mi**ra**da.
2. Que s'alegren els pobles i **criden de goig**. Vós regiu el **món** amb jus**tí**cia,
3. Que us lloen les na**cions**, **Déu nostre**, que us lloen tots els **po**bles al**ho**ra.

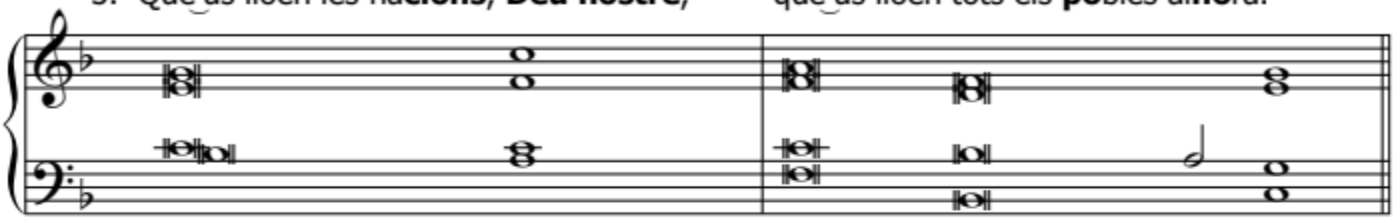

1. La terra coneixerà els vostres de**sig**nis, i tots els pobles veu**ran** la salvació.
2. regiu les nacions amb recti**tud**, i guieu els **po**bles de la **ter**ra.
3. Que Déu ens bene**ïs**ca, i el veneren d'un cap a **l'al**tre de la **ter**ra.

ASCENSIÓ DEL SENYOR

SALM 46

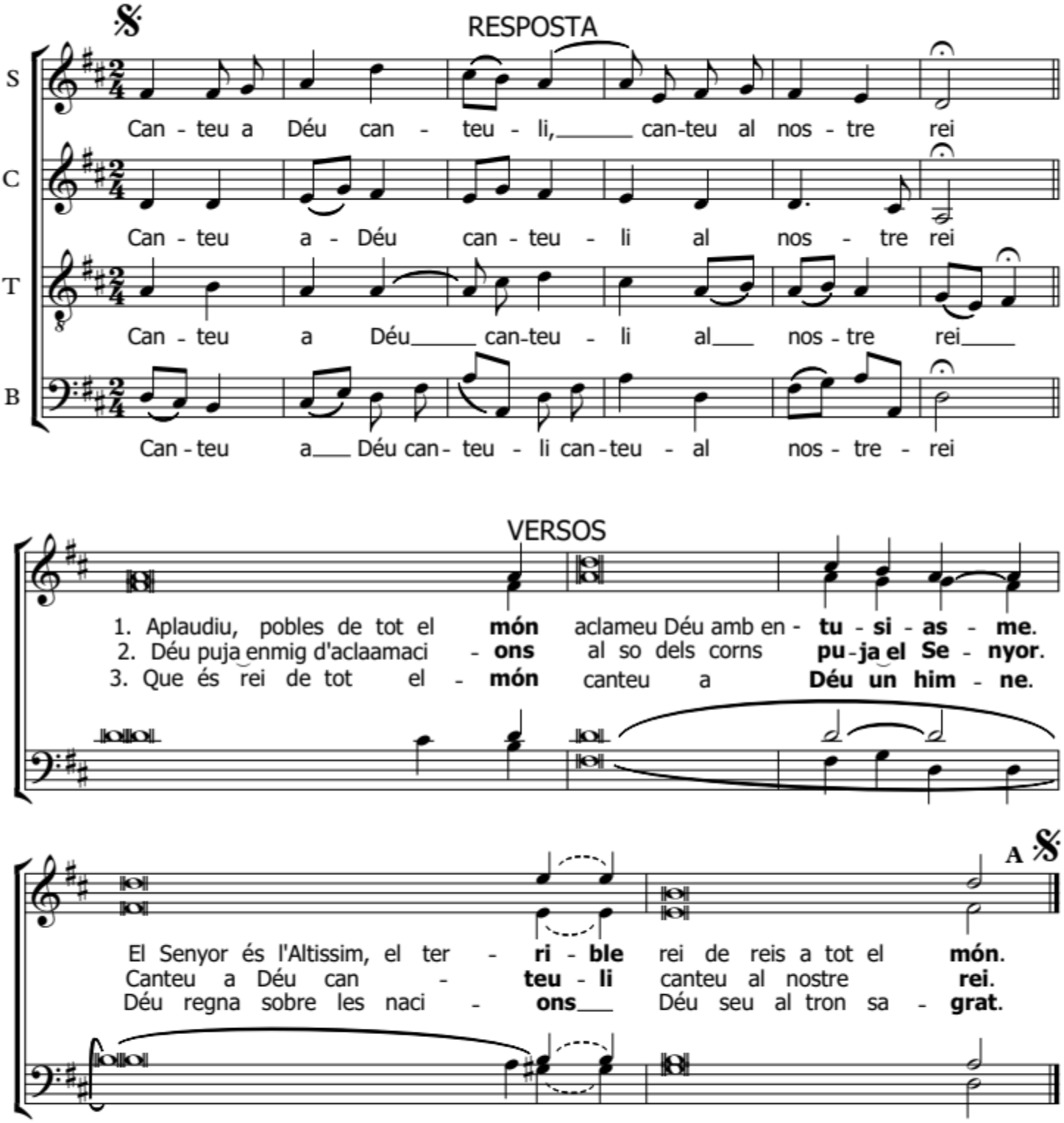

PENTECOSTA

SALM 103

RESPOSTA

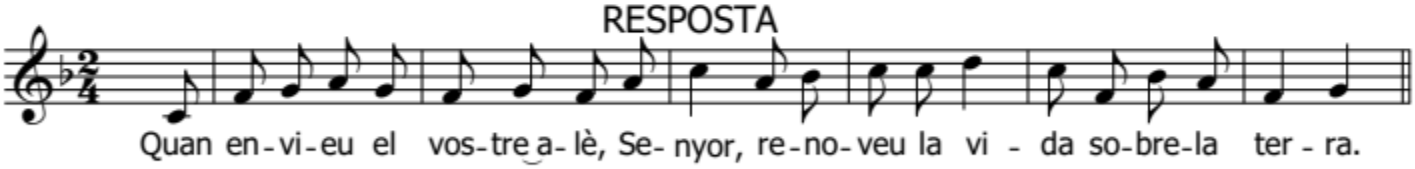

Quan en-vi-eu el vos-tre a-lè, Se-nyor, re-no-veu la vi - da so-bre-la ter - ra.

VERSOS

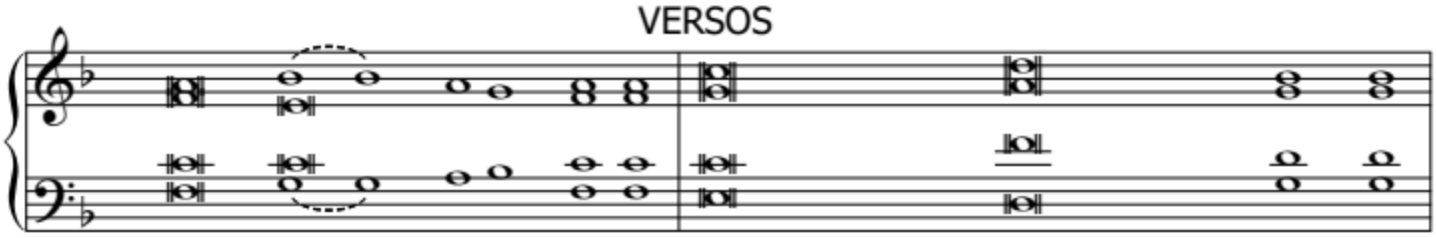

1. Beneeix el Se**nyor**, **ànima meua**, Senyor, Déu **meu**, com sou de **gran**!
2. Si el retir**eu** l'a**lè**, **expiren** i tornen a la **pols** d'on van ei**xir**.
3. Glòria al Se**nyor per sempre**. Que s'alegre el Senyor contem**plant** les seues **obres**,

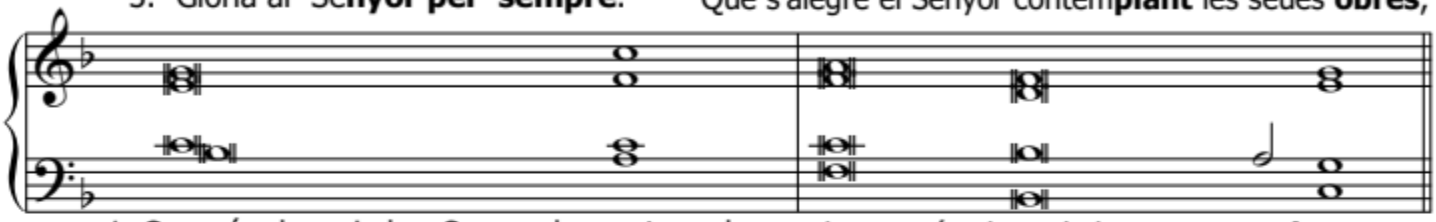

1. Com són de variades, Senyor, les vostres **o**bres, la terra és plena de les **vostres criatures**.
2. Quan envieu el vostre alè, renaix la creaci**ó**, i renoveu la **vida sobre la terra**.
3. que li siga agradable el meu po**ema**, són per al Senyor els meus **cants de goig**.

SANTÍSSIMA TRINITAT C

SALM 8

RESPOSTA

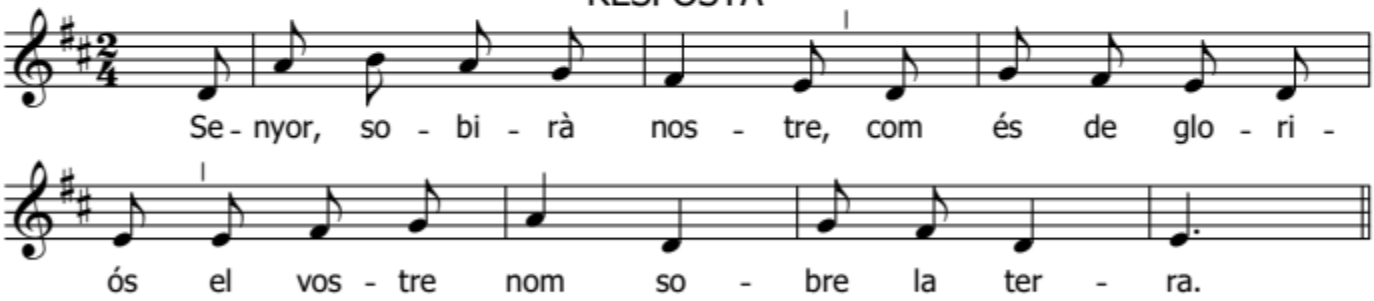

VERSOS

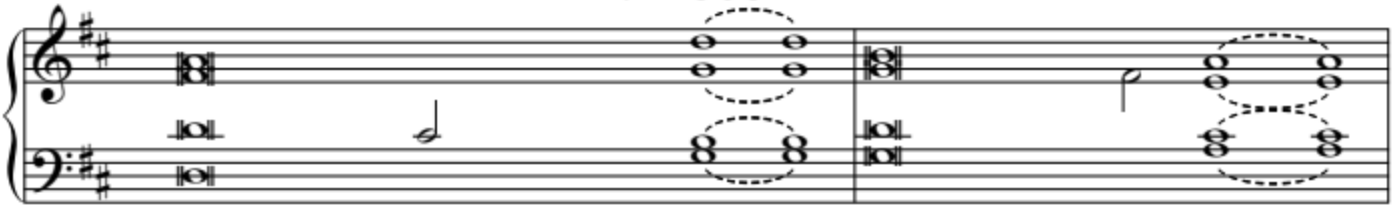

1. Quan mire el cel que han creat les mans **vostres**, la lluna i els estels que hi heu po**sat**.
2. Per poc l'igualeu als **àngels**, i l'heu coronat de glòria i de pres**tigi**,
3. Ramades de bous i o**velles**, fins i tot els animals de la **selva**,

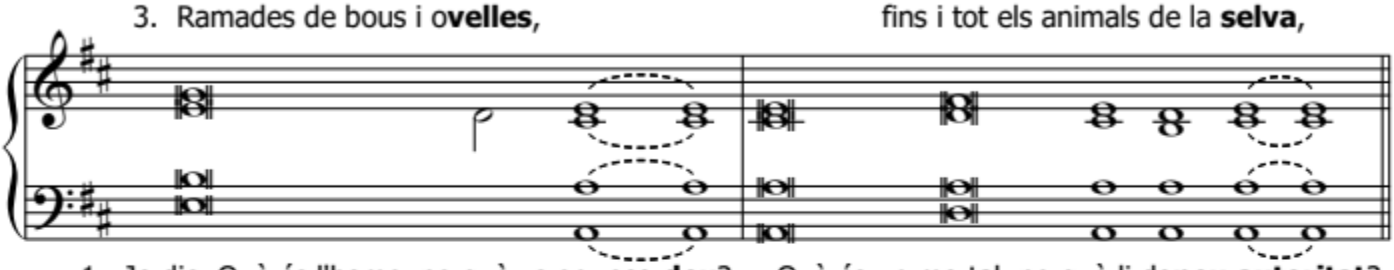

1. Jo dic: Què és l'home, perquè us en recor**deu**? Què és un mortal, perquè li do**neu autoritat**?
2. l'heu fet rei de les coses que heu cre**at**, tot ho heu po**sat sota els seus peus**.
3. l'ocell que vola i els peixos del **mar**, i tot el que segueix els ca**mins dels oceans**.

SOLEMNITAT DEL COS I LA SANG DE CRIST

SALM 109

REPOSTA

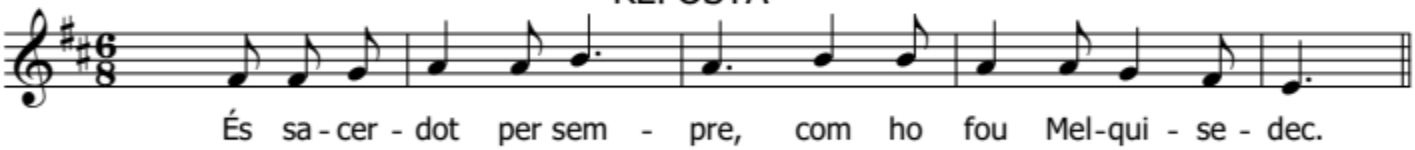

VERSOS

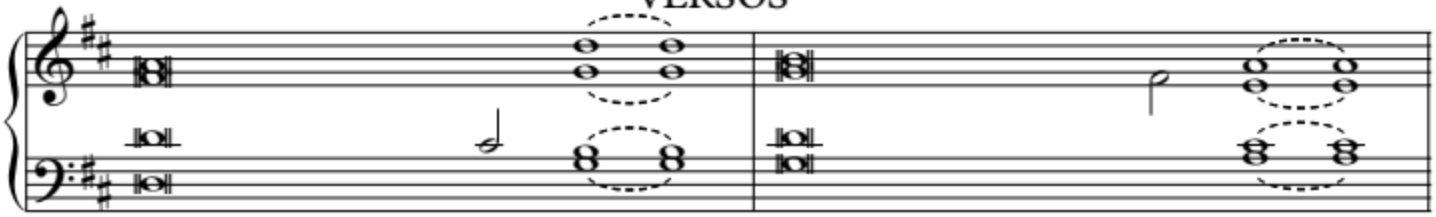

1. Oracle del Senyor al meu Se**nyor**: "Seu a la meua **dre**ta,
2. Que el Senyor estenga lluny des de Si**ó** el poder del teu **cep**tre.
3. "Ja eres príncep el dia que vas **nàixer**, tens la glòria sagrada des del si de la **ma**re,
4. El Senyor no es desdiu del que ju**rà**: "És sacerdot per **sem**pre

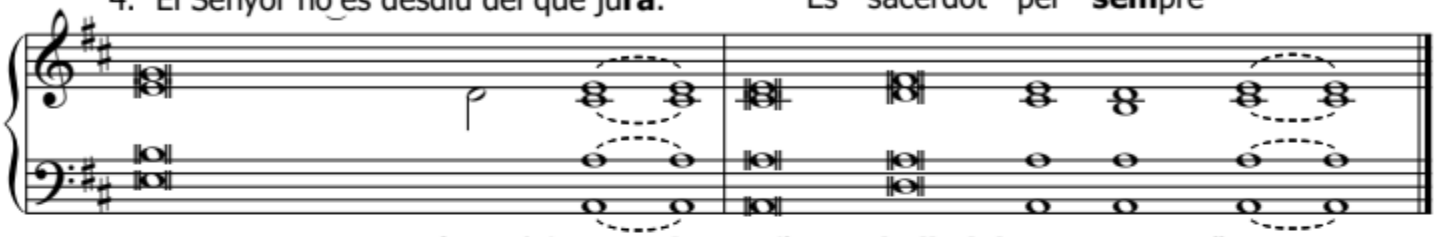

1. i espera que faça dels ene**mics** l'escam**bell dels teus peus**."
2. Impera enmig dels ene**mics**, el Se**nyor és al teu costat**.
3. des del principi jo t'he engen**drat**." Abat els reis el **dia que s'indigna**.
4. com ho fou Melquise**dec**." Abat gobernants ar**reu de la terra**.

TEMPS DURANT L'ANY

DIUMENGE 2 DURANT L'ANY C

SALM 95

RESPOSTA

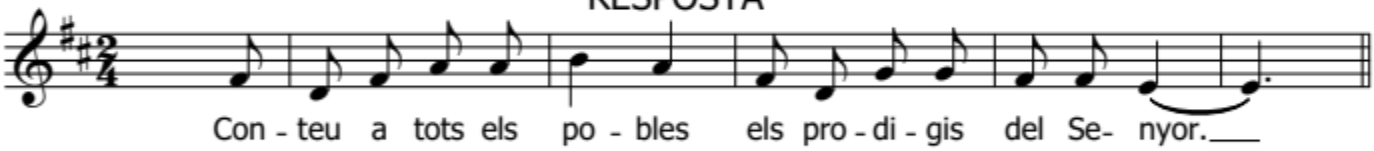

VERSOS

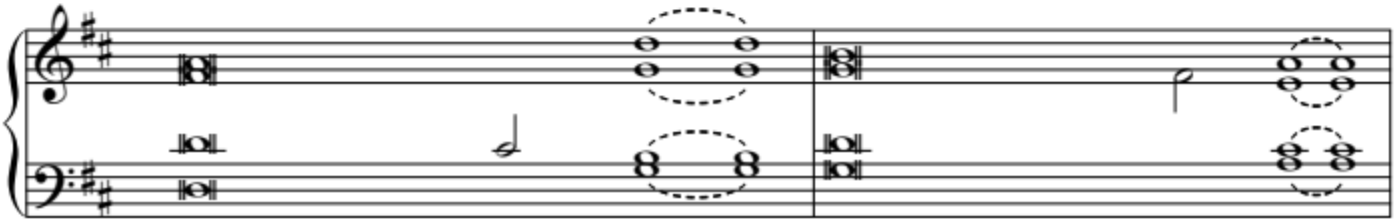

1. Canteu al Senyor un càntic **nou**, canteu al Senyor, arreu de la **ter**ra,
2. Anuncieu de dia en dia que ens ha sal**vat**, conteu a les nacions la seua **glò**ria,
3. Doneu al Senyor, famílies dels **po**bles, doneu al Senyor honor i majes**tat**,
4. Adoreu al Senyor, s'apareix la seua sante**dat**. Que tremole davant d'Ell tota la **ter**ra.

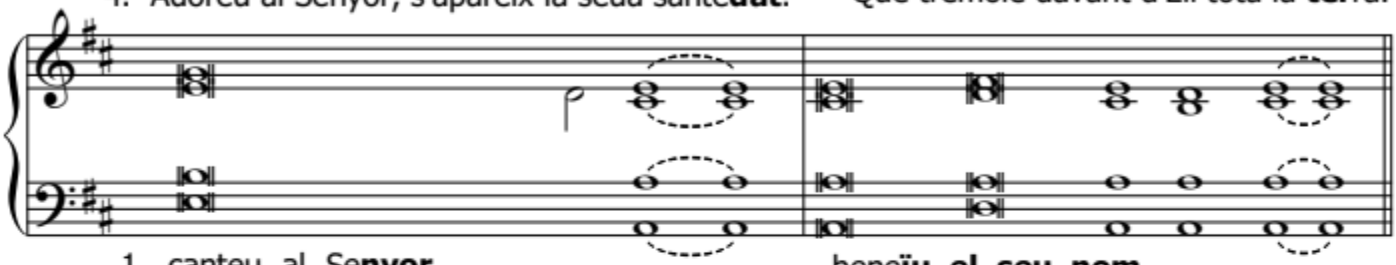

1. canteu al Se**nyor,** bene**ïu el seu nom**.
2. conteu a tots els **po**bles els **seus prodigis**.
3. tributeu al Se**nyor** l'ho**nor del seu nom**.
4. Digueu a tots els pobles: "El Senyor és **rei**!" Sentencia amb raó les **causes dels pobles**.

DIUMENGE 3 DURANT L'ANY C

SALM 18

RESPOSTA

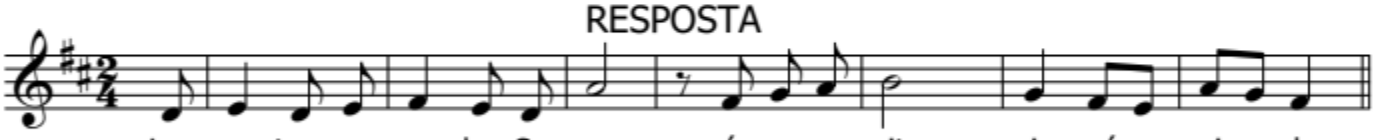

Les vos-tres pa - rau - les, Se- nyor, són es-pe - rit i són_ vi - da.

VERSOS

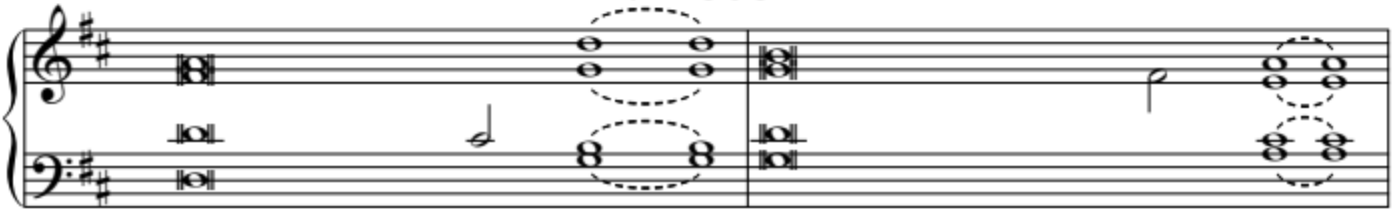

1. És perfecta la llei del Se**nyor**, l'ànima hi des**can**sa;
2. Els preceptes del Senyor són pla**ners**, omplen el cor de **goig**;
3. Venerar el Senyor és cosa **san**ta, es manté per **sem**pre;
4. Les paraules que m'ixen dels **lla**vis i els pensaments que el meu cor me**di**ta,

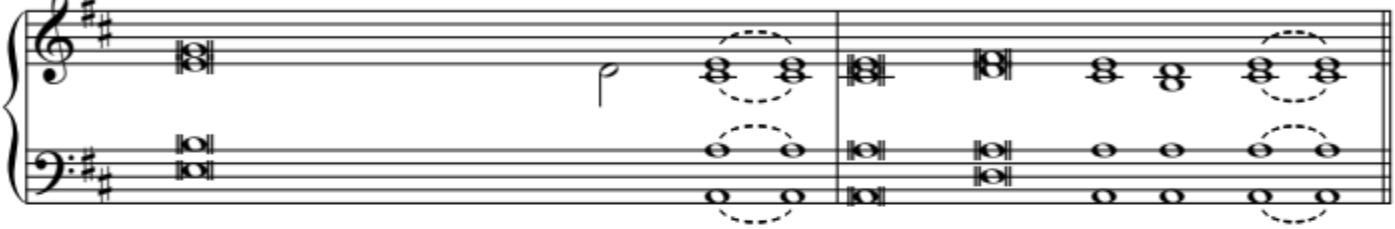

1. és ferm allò que el Senyor dis**po**sa, dóna **seny** als **ignorants**.
2. els manaments del Senyor són transpa**rents**, il·lu**minen els ulls**.
3. els determinis del Senyor són ben **pre**sos, **tots són justíssims**.
4. que us siguen agradables, Se**nyor**, penyal **meu** i re**demptor meu**.

DIUMENGE 4 DURANT L'ANY C

SALM 70

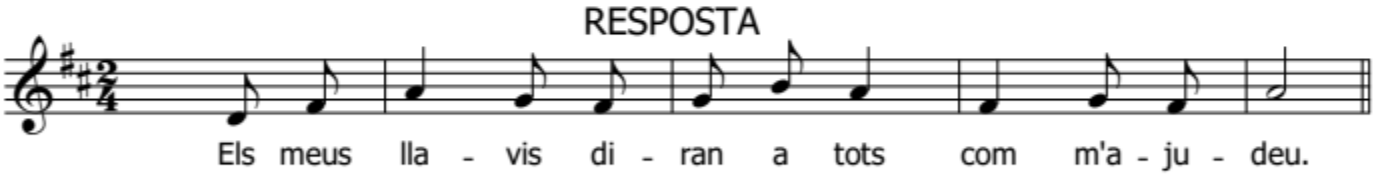

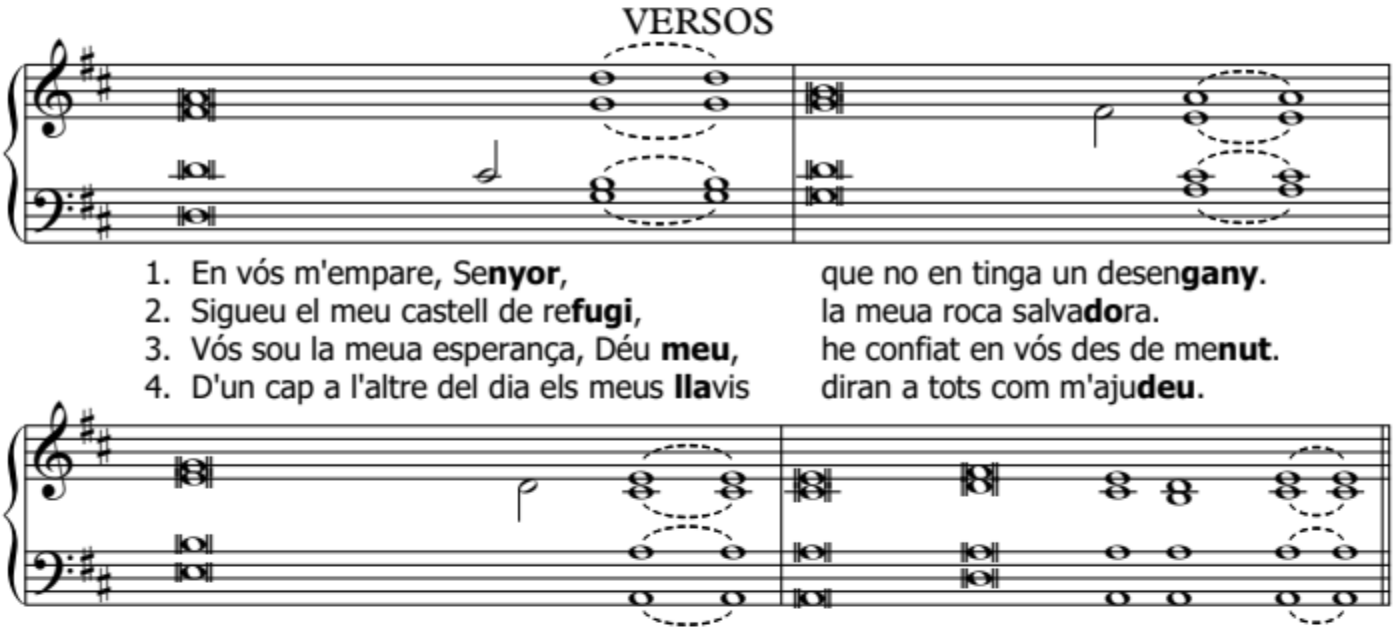

DIUMENGE 5 DURANT L'ANY C

SALM 137

RESPOSTA

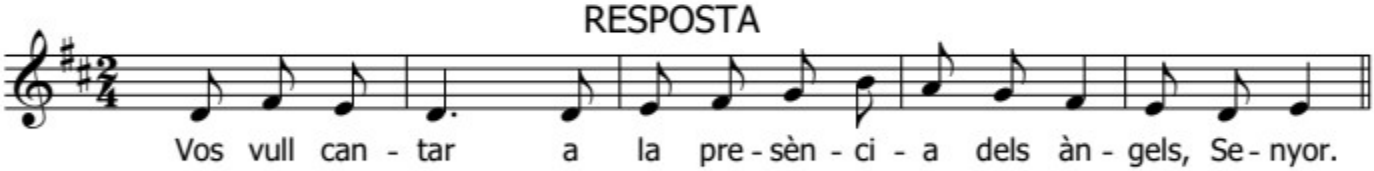

VERSOS

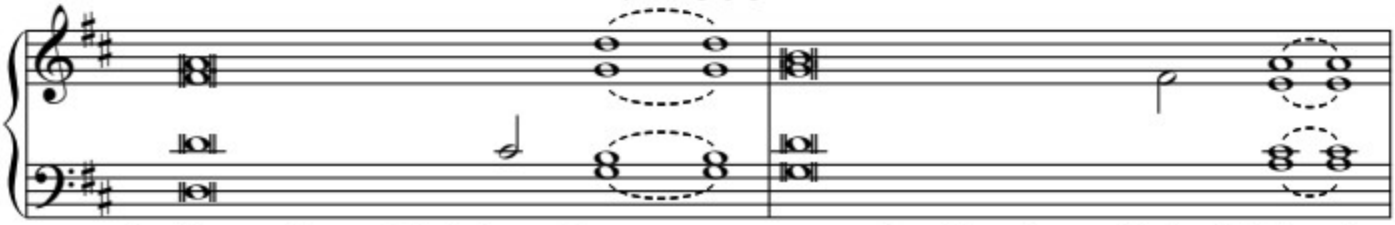

1. Vos enaltisc amb tot el cor, Se**nyor**, vos vull cantar a la presència dels **àn**gels.
2. Enaltisc el vostre **nom**, perquè estimeu i sou fi**del**.
3. En sentir les coses que vós heu pro**més**, tots els reis de la terra us lloa**ran**.
4. La vostra dreta em **sal**va. Que el Senyor continue afavo**rint**-me.

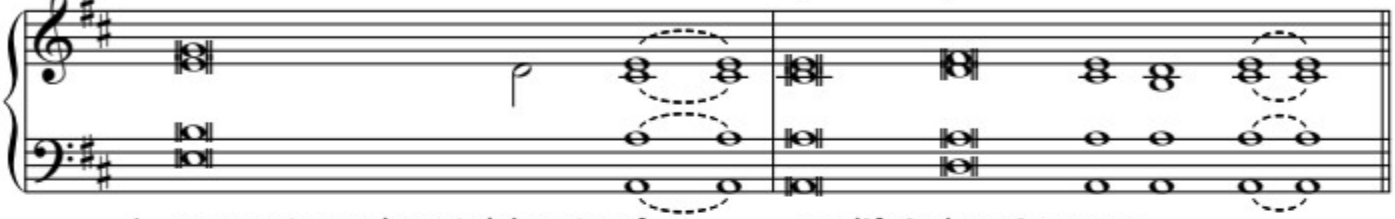

1. em prosterne davant del santu**ari**, enal**tint** el **vostre nom**.
2. Sempre que us invocava, m'heu escol**tat**, heu enfor**tit la meua ànima**.
3. Celebraran que vós obreu ai**xí:** "Com és de gran la **glòria del Senyor**."
4. El vostre amor perdura **sem**pre. Acabeu la vostr**a obra**, **Senyor**.

DIUMENGE 6 DURANT L'ANY C

SALM 1

RESPOSTA

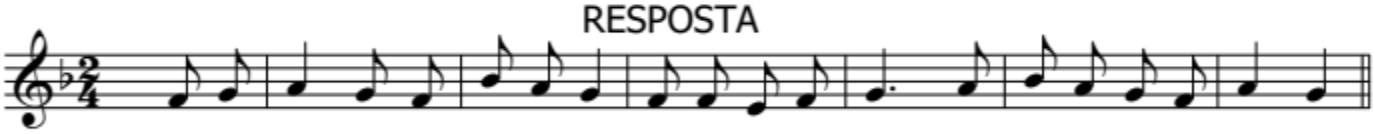

Fe-liç l'ho-me que té po-sa-da en el Se-nyor, la se-ua con-fi-an-ça.

VERSOS

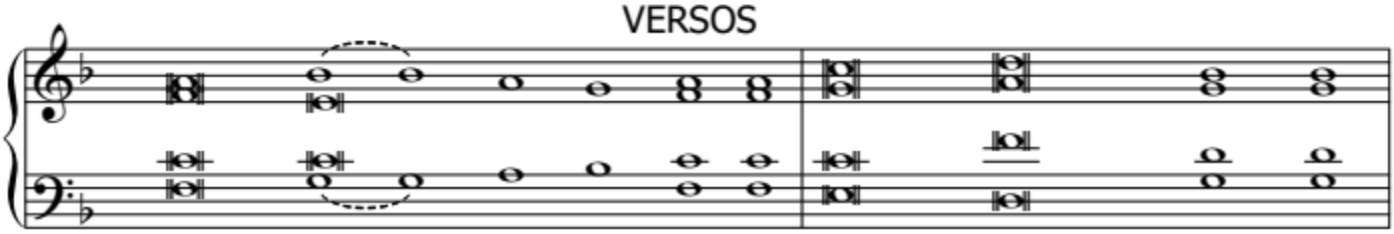

1. Feliç l'home
   que no es guia pels con**sells** dels in**jus**tos, ni va pels ca**mins** dels peca**dors**.
2. Serà com un arbre que ar**rela** vora **l'ai**gua: dóna **fruit** quan n'és el **temps**
3. No serà així la **sort** dels in**jus**tos; serà com la palla escam**pa**da pel **vent**.

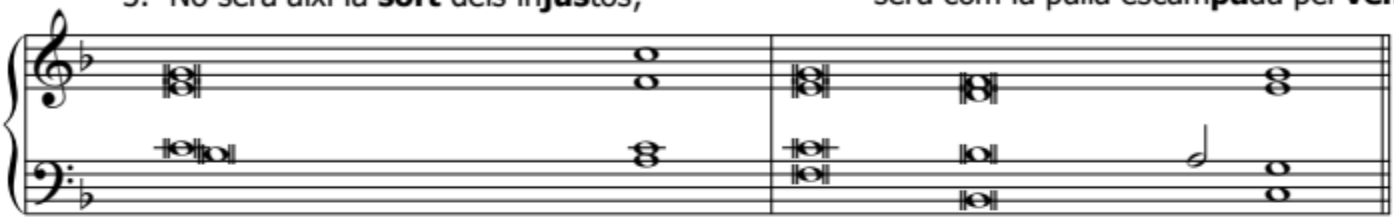

1. Estima de cor la llei del Se**nyor**, la repassa medi**tant-la nit i dia**.
2. i mai no es marceix el seu fu**llat**ge, duu a bon terme tot **allò que empren**.
3. El Senyor empara els camíns dels **jus**tos, i els dels culpables, a**caben malament**.

DIUMENGE 7 DURANT L'ANY C

SALM 102

RESPOSTA

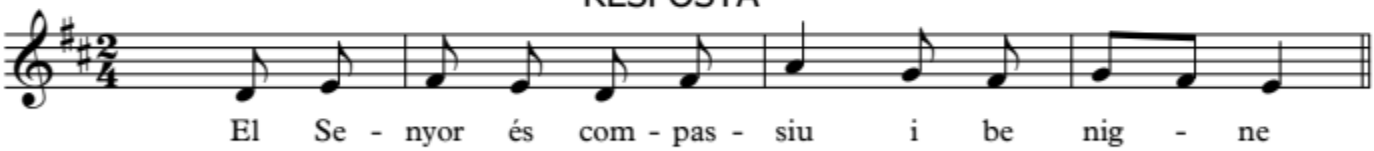

VERSOS

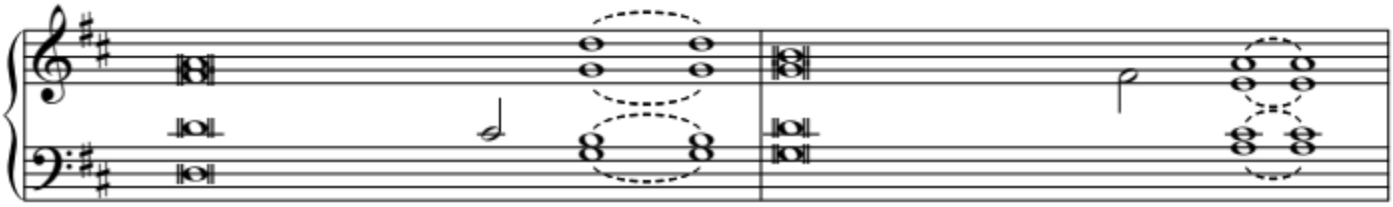

1. Beneeix el Senyor, ànima **me**ua, del fons del cor beneeix el seu sant **nom**.
2. Ell et perdona les **cul**pes i et cura de tota malal**tia**;
3. El Senyor és compassiu i be**nig**ne, lent per al castic, ric en l'a**mor**.
4. Llança les nostres culpes lluny de no**sal**tres com l'Orient és lluny de l'Occi**dent**.

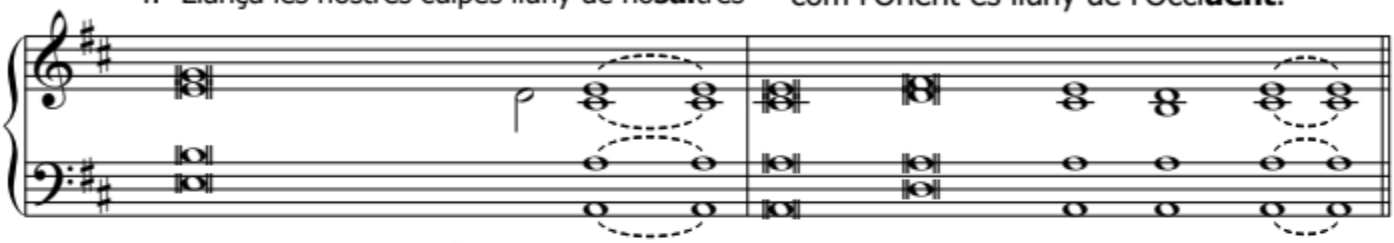

1. Beneeix el Senyor, ànima **me**ua, no t'o**bli**des dels **seus favors**.
2. rescata de la mort la teua **vi**da i et sacia d'a**mor entranyable**.
3. No ens castiga els pecats com merei**xíem**, no ens paga com deu**ria** les **nostres culpes**.
4. Com un pare s'apiada dels **fills**, el Senyor s'api**ada dels fidels**.

DIUMENGE 8 DURANT L'ANY C

SALM 91

RESPOSTA

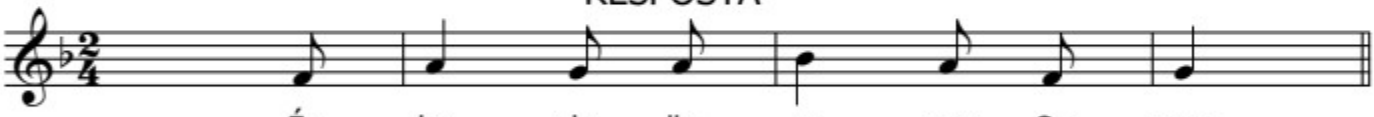

És bo de llo - ar - vos, Se - nyor.

VERSOS

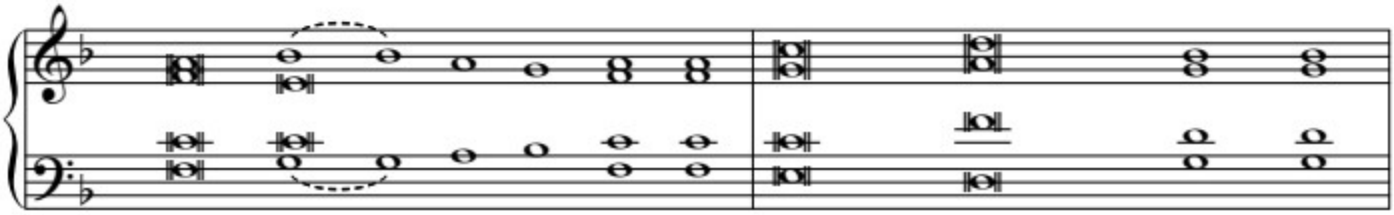

1. És bo de llo**ar l'Altíssim**, de cantar el vostre **nom, Senyor**,
2. Els justos creixe**ran com les palmeres**. es faran grans com els **cedres del Líban**;
3. Encara donaran **fruit a la vellesa**, continuaran plens d'u**fana i de vigor**,

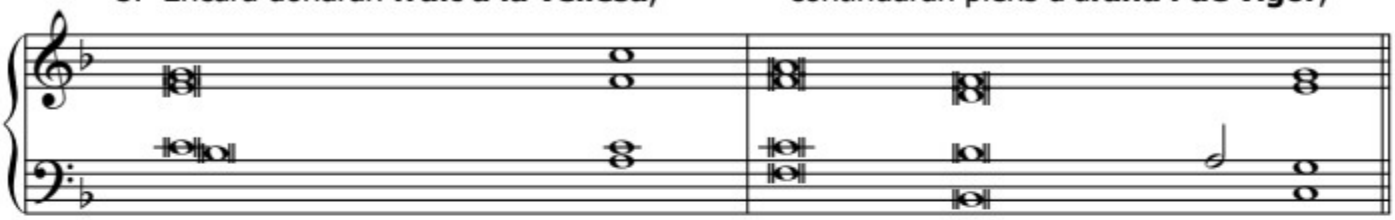

1. de proclamar al matí el vostre a**mor** i de nit, la **vostra fidelitat**.
2. plantats a la casa del Se**nyor**, creixeran als **atris del nostre Déu**.
3. per proclamar que el Senyor és **recte**, que la meua roca no co**neix la injustícia**.

DIUMENGE 9 DURANT L'ANY C

SALM 116

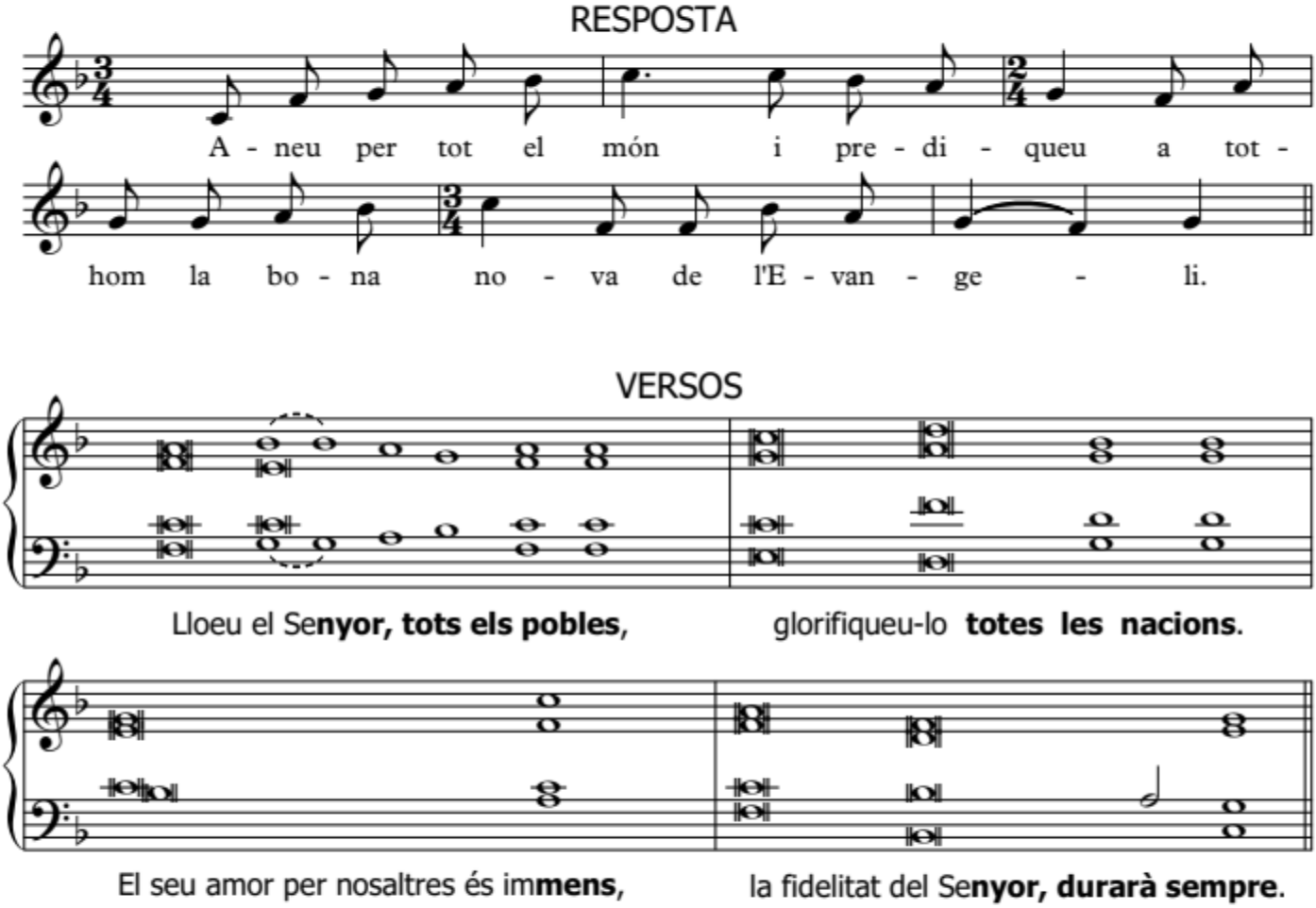

DIUMENGE 10 DURANT L'ANY C

SALM 29

RESPOSTA

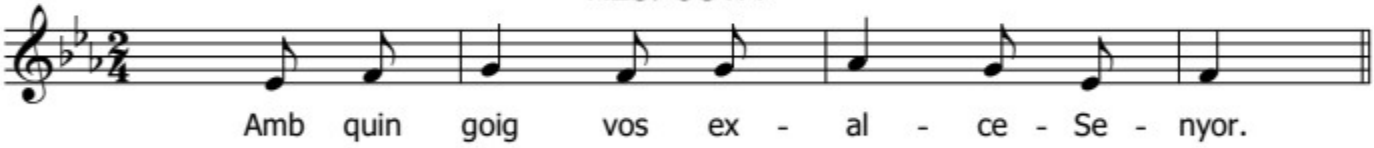

VERSOS

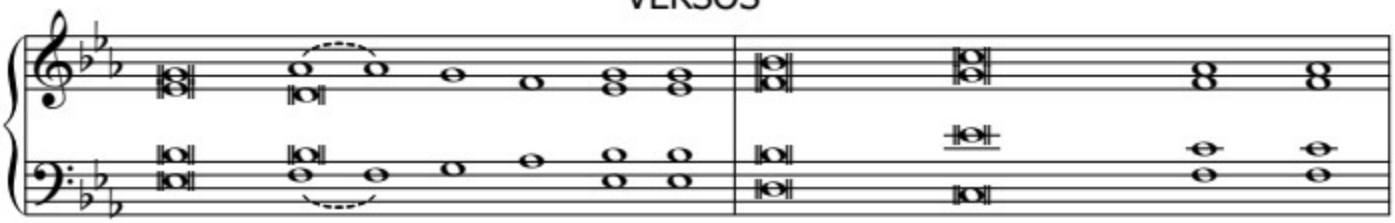

1. Amb quin goig vos ex**alce, Senyor**! no heu permès que se n'a**legren els enemics**
2. Canteu al Senyor, **els qui l'estimeu** enaltiu la **seua santedat**
3. Escolteu, Senyor, compa**diu-vos de mi**; aju**deu-me**, **Senyor**

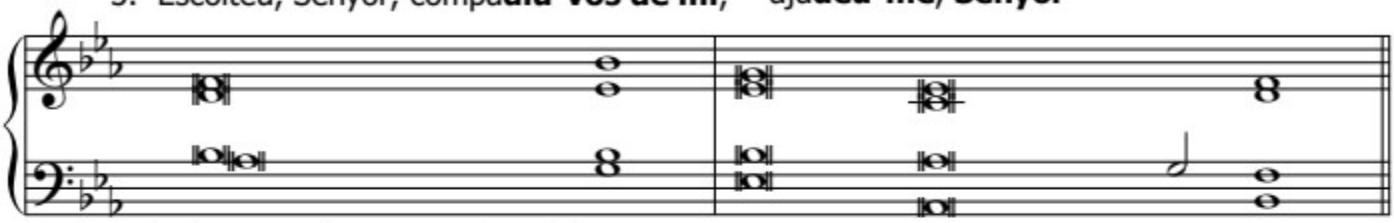

1. Senyor, m'heu arrencat de la terra
   dels **morts** quan ja m'hi afonava, m'heu tor**nat a la vida**.
2. el seu rigor dura un instant;
   el seu favor, tota la **vida** cap al tard tot eren plors,
   l'ende**mà són crits de joia**.
3. Heu mudat en joia les meues **penes**, Senyor, Déu meu, vos lloa**ré per sempre**.

DIUMENGE 11 DURANT L'ANY C

SALM 31

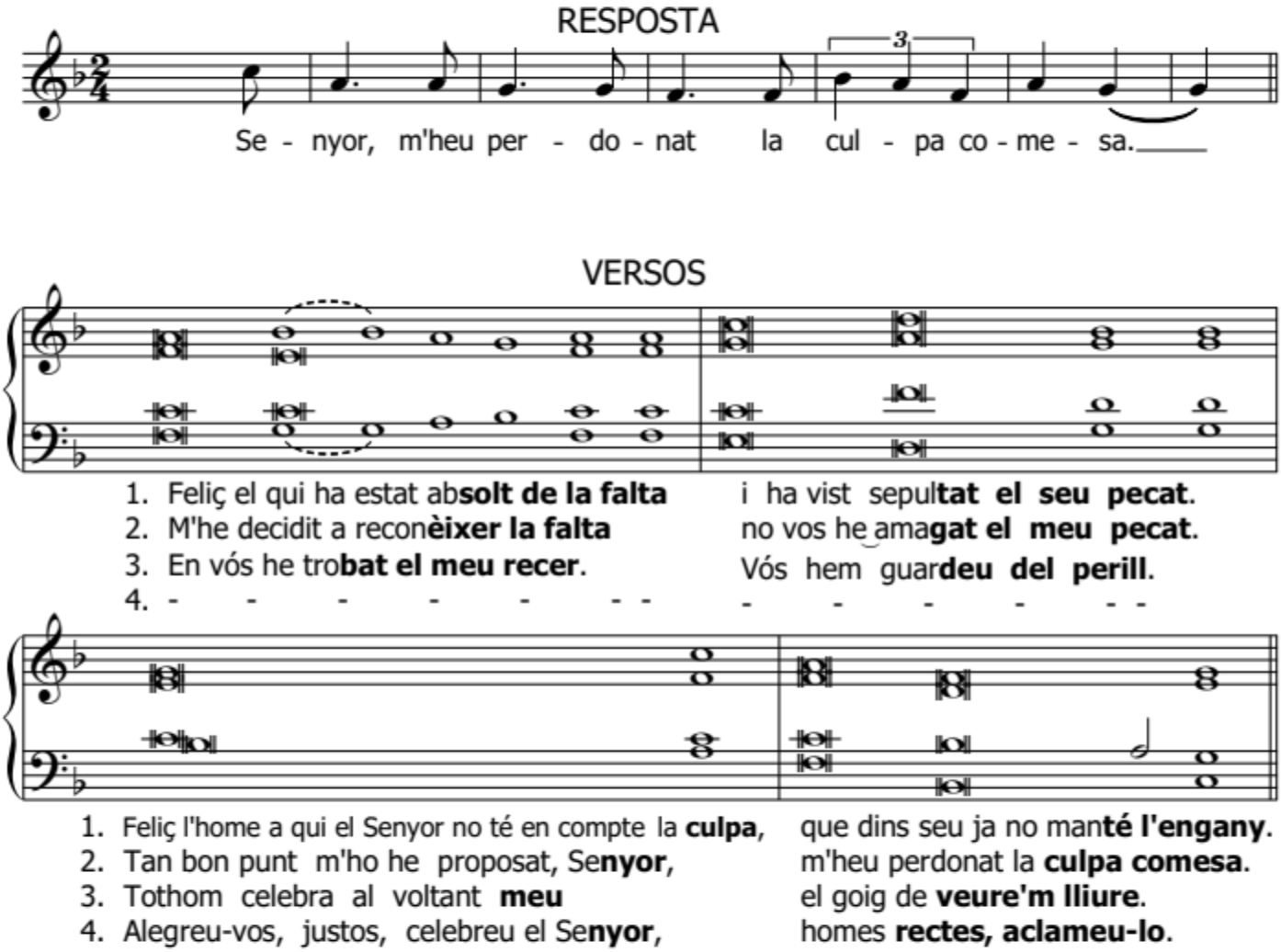

DIUMENGE 12 DURANT L'ANY C

SALM 62

RESPOSTA

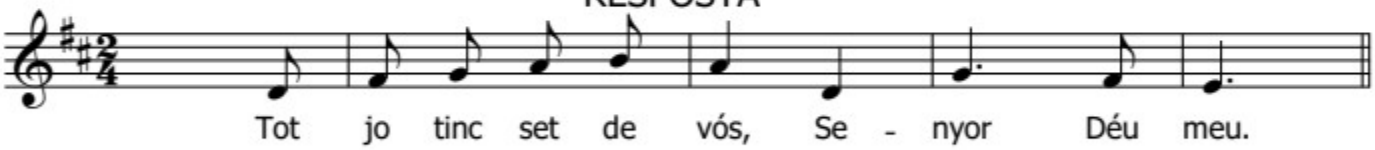

VERSOS

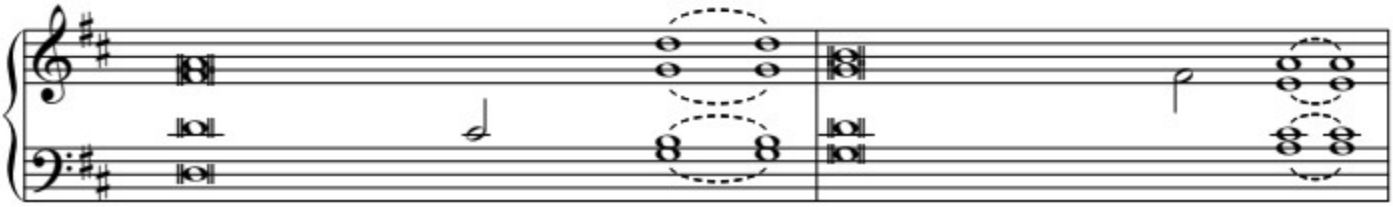

1. Vós, Senyor, sou el meu Déu; jo us **busque**. Tot jo tinc set de **vós**.
2. Jo us contemplava al vostre santu**ari** quan vos veia gloriós i pode**rós**.
3. Que tota la vida us puga bene**ir** i alçar les mans lloant el vostre **nom**.
4. Perquè vós m'heu aju**dat**, i sóc feliç sota les vostres **ales**.

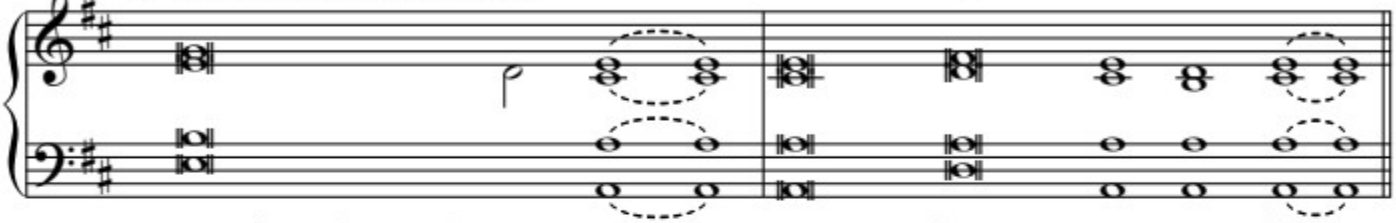

1. Per vós es desviu el meu **cor**, com terra ei**xuta sense una gota d'aigua**.
2. L'amor que em teniu val més que la **vida**; per això els meus **llavis vos lloaran**.
2. Saciat del bo i mi**llor**, vos lloa**ré amb el goig als llavis**.
4. la meua ànima s'ha enamorat de **vós**, em sos**té la vostra mà**.

DIUMENGE 13 DURANT L'ANY C

SALM 15

RESPOSTA

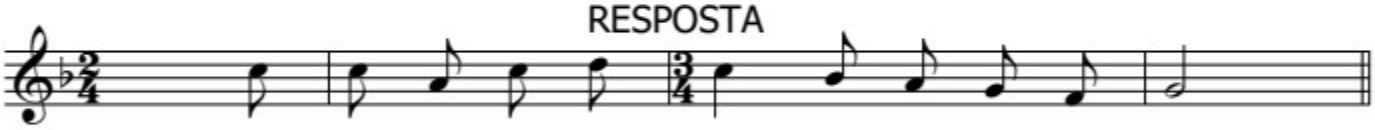

Se - nyor, he - re - tat me - ua i cal - ze meu.

VERSOS

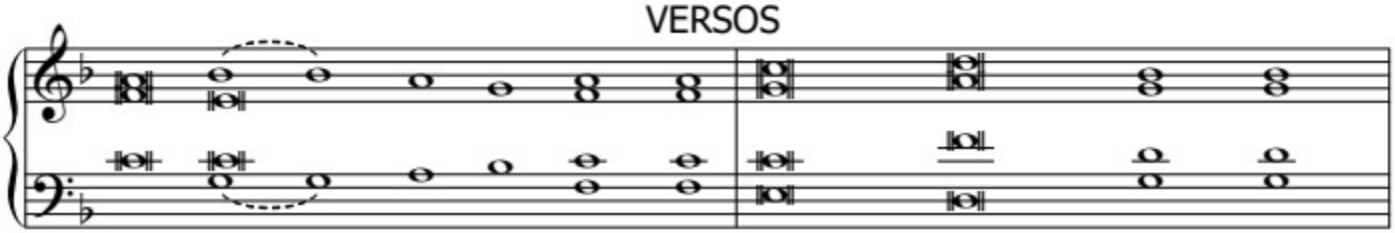

1. Guardeu-me, Déu meu, en vós **trobe refugi**
2. Beneït sigua el Se**nyor que em dóna seny**
3. El meu cor se n'alegra i en faig **festa tot jo**
4. M'ensenyareu el ca**mí que duu a la vida**:

Jo dic: "Senyor, ningú com **vós no em fa feliç**."
Fins a les nits m'amo**nesta el meu cor**.
fins el meu cor re**posa confiat**:
joia i festa a desdir a la **vostra presència**;

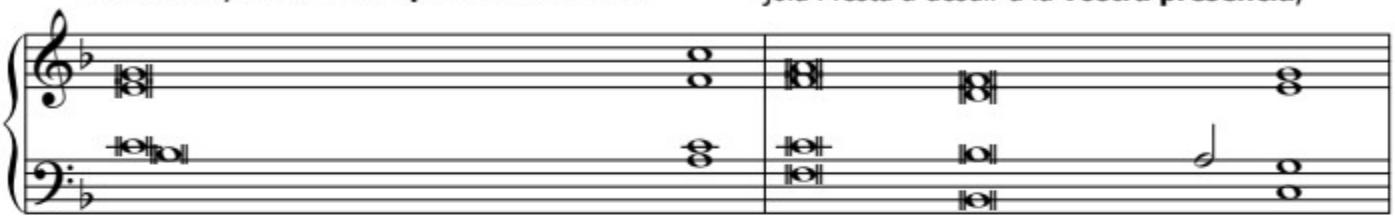

1. Senyor, heretat meua i calze **meu**,
2. Sempre tinc present el Se**nyor**;
3. no abandonareu la meua vida enmig dels **morts**
4. al costat **vostre**,

vós m'heu tri**at la possessió**.
amb ell a la **dreta, mai no cauré**.
ni deixareu caure a la **fossa el qui us estima**.
de**lícies per sempre**.

DIUMENGE 14 DURANT L'ANY C

SALM 65

RESPOSTA

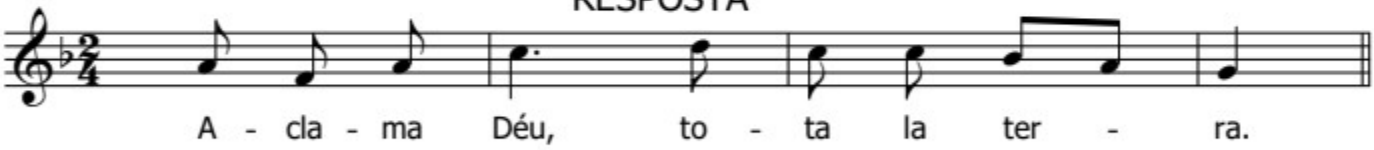

VERSOS

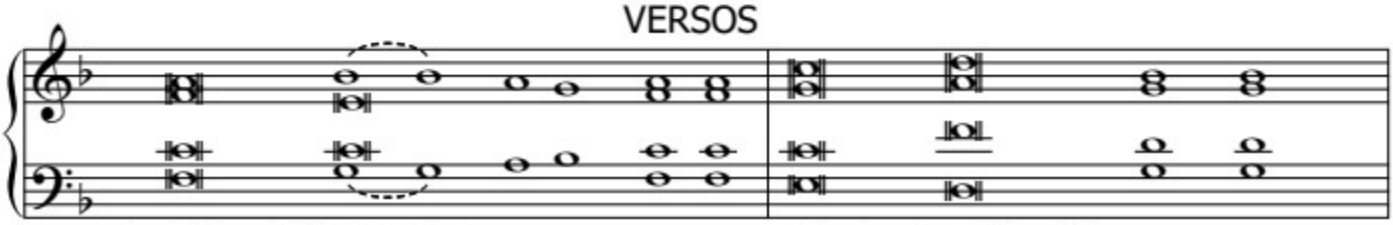

1. Aclama **Déu,** tota la **ter**ra. Canteu la **glò**ria del seu **nom**,
2. "Tota la terra es pros**ter**na davant **vos**tre i canta la **glò**ria del vostre **nom**."
3. Convertí la **mar** en terra **fer**ma, passaren el **riu** a peu ei**xut**.
4. Veniu, fidels de **Déu**, escol**teu**-me; vos contaré el que ha **fet** per **mi**.

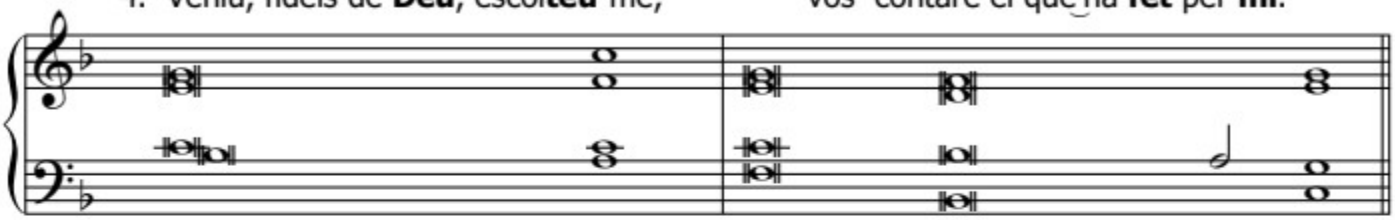

1. canteu la seua fama glori**osa**.
2. Veniu a contemplar les gestes de **Déu**.
3. Ell és la nostra ale**gria,**
4. Beneït siga Déu:
   No ha refusat la meua **sú**plica,

Digueu a Déu:
"Com són admi**ra**bles, les vostres **obres**!"
Com és admirable el que **fa** amb els **ho**mes!
ell, que sempre go**ver**na amb el seu po**der**.

ni m'ha ne**gat** el seu a**mor**.

DIUMENGE 15 DURANT L'ANY C

SALM 68

RESPOSTA

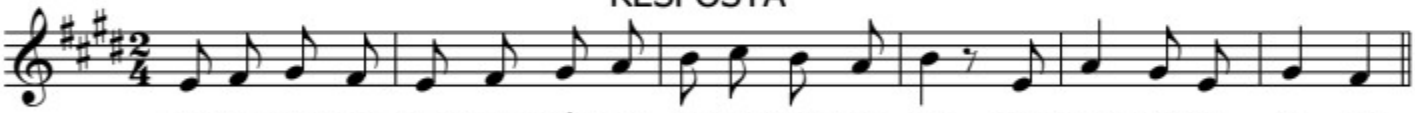

Els hu-mils que bus-quen Déu sin - ce - ra-ment dir - an: Tin-gueu lar-ga vi - da.

VERSOS

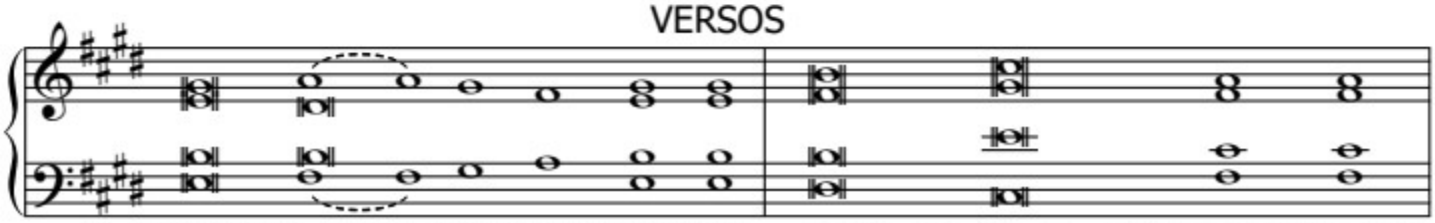

1. A vós pregue, Senyor, en es**ta hora propícia**; escolteu-me, Déu meu, **vós que estimeu tant**.
2. Jo, Déu meu, sóc un **pobre sofrent.** Que el vostre a**jut em defense**.
3. Se n'alegraran els hu**mils quan ho vegen**; els qui busquen Déu sincerament diran: " Tin**gueu llarga vida**!"
4. Déu salvarà Sió, reconstruirà les **viles de Judà**; hi habitaran els ser**vents del Senyor**,

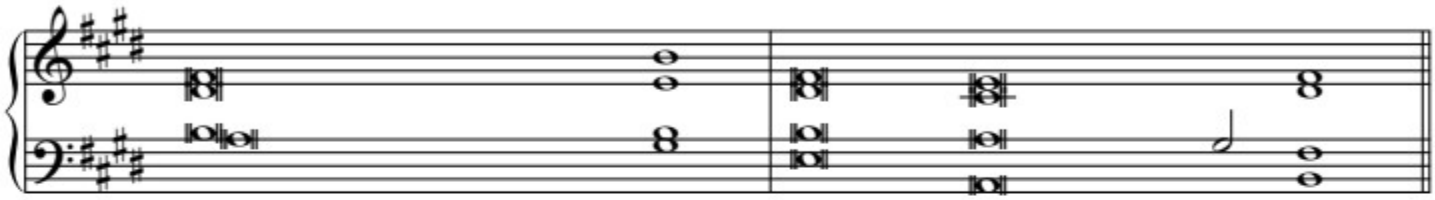

1. El vostre amor, Senyor, vessa bon**dat**; mireu-me, responeu, **vós que estimeu tant**.
2. Els meus càntics lloaran el nom de **Déu**, reconeixeran la gran**desa del Senyor**.
3. El Senyor escolta sempre els desval**guts**, no té abando**nats els seus captius**.
4. ells i els seus fills les possei**ran**, hi viuran els qui es**timen el nom de Déu**.

DIUMENGE 16 DURANT L'ANY C

SALM 14

RESPOSTA

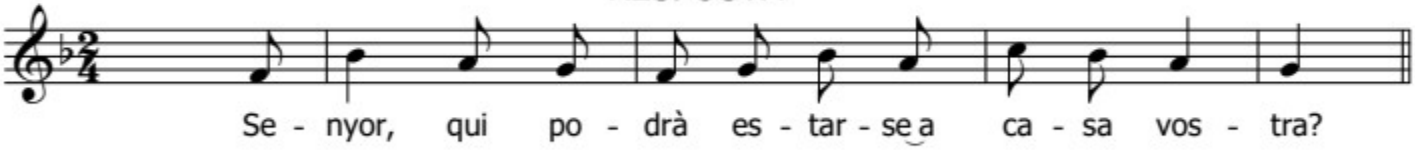

VERSOS

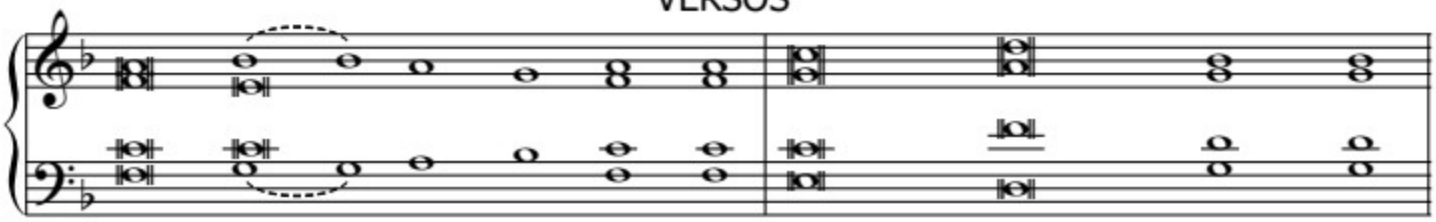

1. Senyor, qui podrà viure a la mun**tanya sagrada**? El qui obra honradament i prac**tica la justícia**,
2. Mai no fa **mal al proïsme**, ni carrega a nin**gú res infamant**,
3. No fia els seus di**ners a interès**, ni es ven per condem**nar cap innocent**.

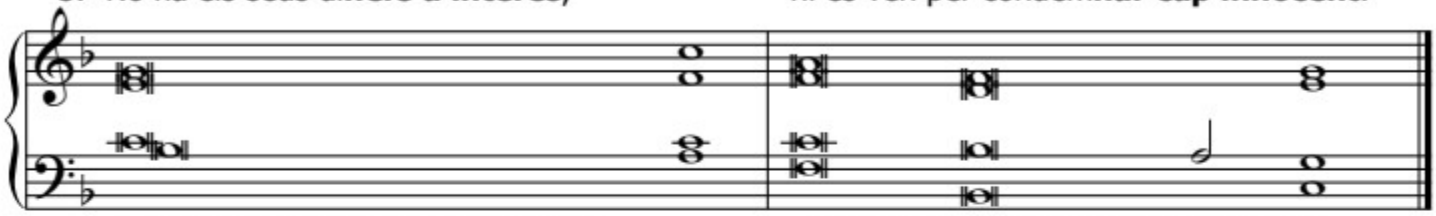

1. diu la veritat tal com la **pensa**; quan parla, no es**campa calúmnies**.
2. compten poc als seus ulls els descre**guts**, honra i aprecia els fi**dels del Senyor**.
3. El qui obra ai**xí** **mai no caurà**.

DIUMENGE 17 DURANT L'ANY C

SALM 137

RESPOSTA

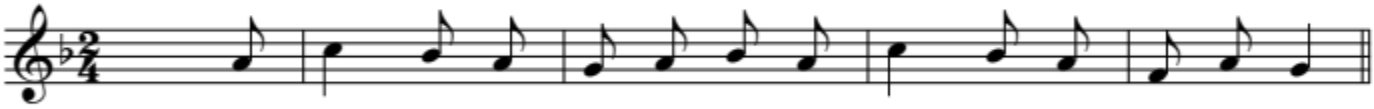

Se - nyor, sem - pre que vos in - vo - ca - va m'heu es - col - tat.

VERSOS

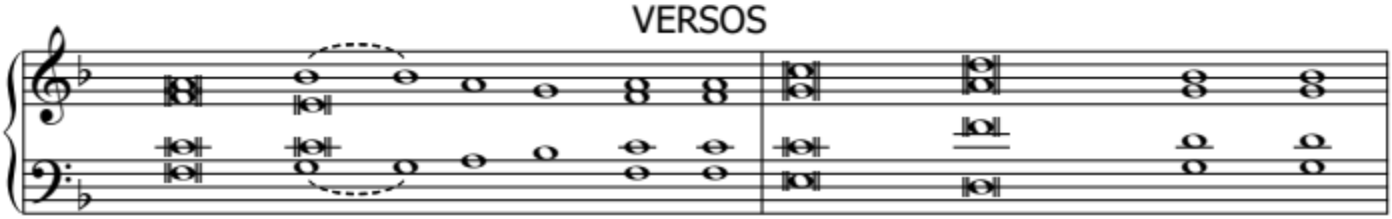

1. Vos enaltisc amb **tot el cor, Senyor** vos vull celebrar a la pre**sència dels àngels**
2. Enal**tisc el vostre nom** perque esti**meu i sou fidel**
3. El Senyor és excels, però es **mira els humils** mentre que els altius, els es**guarda de lluny**
4. Que el Senyor conti**nue afavorint-me** El vostre amor per**dura sempre**

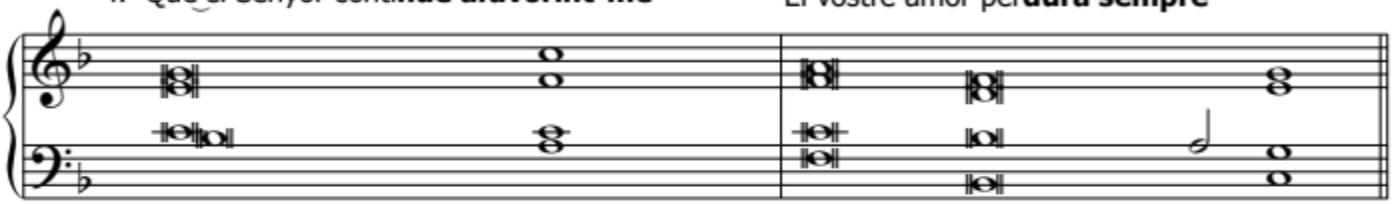

1. Em prosterne davant el santu**ari** la vostra **dreta em salva**.
2. sempre que us invocava, m'heu escol**tat**, heu enfor**tit la meua ànima**.
3. Si passe entre els perills em guardeu la **vida**, atureu amb la **mà l'enemic**.
4. - - - - - - - - - - - - - - acabeu la vos**tra obra**, **Senyor**.

DIUMENGE 18 DURANT L'ANY C

SALM 89

RESPOSTA

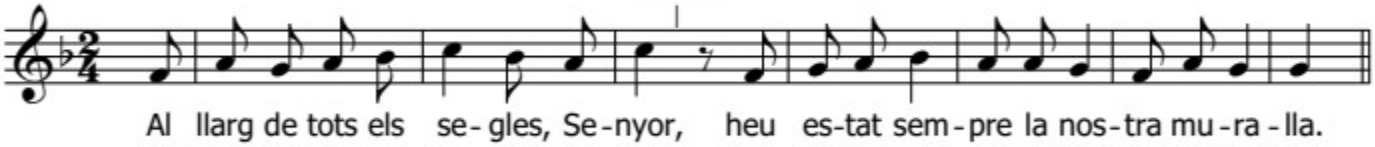

VERSOS

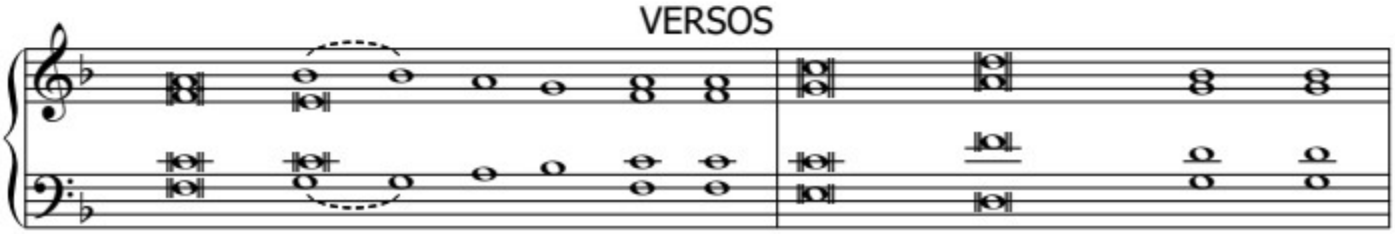

1. Vós feu tornar els **homes a la pols** dient-los: "Tor**neu-vos-en, fills d'Adam**."
2. Quan preneu els homes,
   són com un somni en **fer-se de dia**, són com **l'herba que s'espiga**:
3. Ensenyeu-nos a com**ptar els nostres dies** per adquirir la savi**esa del cor**.

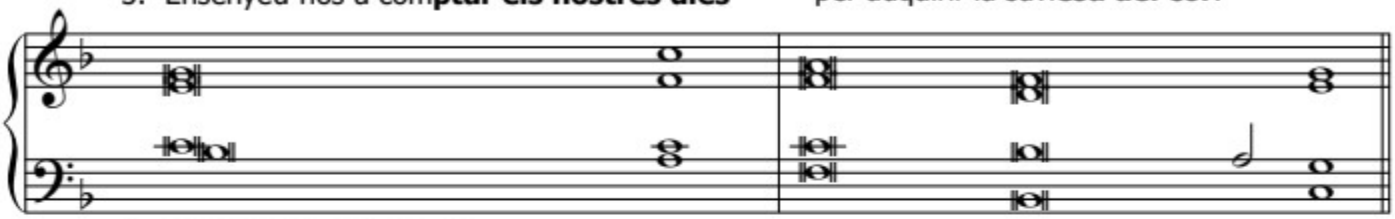

1. Mil anys als vostres ulls
   són com un dia que ja ha pas**sat** com el relleu d'una **guàrdia de nit**.
2. Ha tret florida al mat**í**, al vespre es mar**ceix i s'asseca**.
3. Calmeu-vos, Senyor, què espe**reu**? Sigueu pacient amb els **vostres servents**.

DIUMENGE 19 DURANT L'ANY C

SALM 32

RESPOSTA

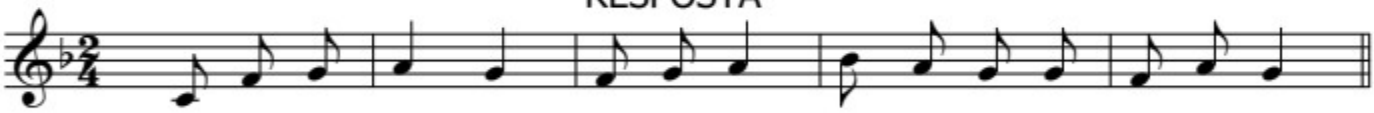

Fe - liç el po - ble que el Se- nyor s'ha es co - llit per he - re - tat.

VERSOS

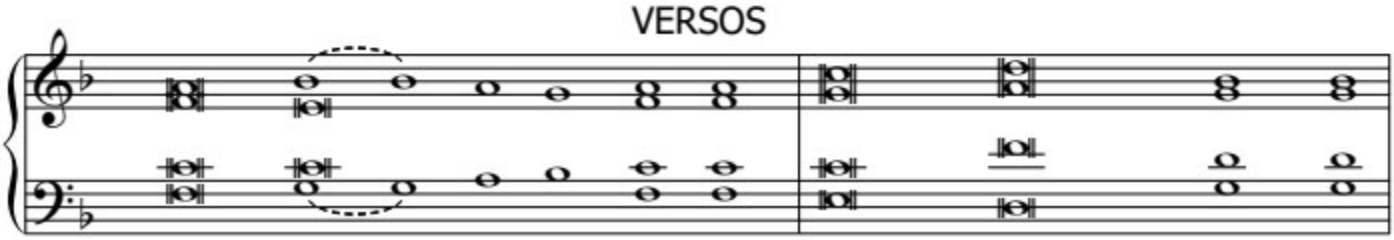

1. Justos, acla**meu el Senyor**, fareu bé de llo**ar-lo, homes rectes**.
2. Els ulls del Senyor **vetlen els qui el veneren**, els qui esperen en l'a**mor que els té**;
3. Tenim posada l'espe**rança en el Senyor**, auxili nostre i es**cut que ens protegeix**.

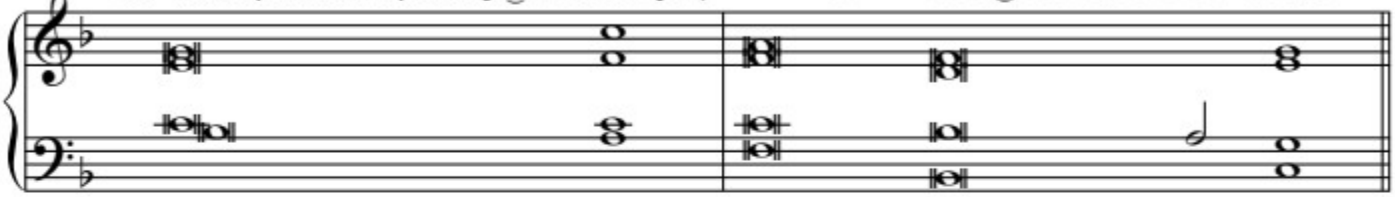

1. Feliç la nació que té el Senyor per **Déu**, Feliç el poble que ell s'ha esco**llit per heretat**.
2. ell els allibera de la **mort**, i els re**torna en temps de fam**.
3. Que el vostre amor, Senyor, no ens deixe **mai** esta és l'espe**rança que posem en vós**.

DIUMENGE 20 DURANT L'ANY C

SALM 39

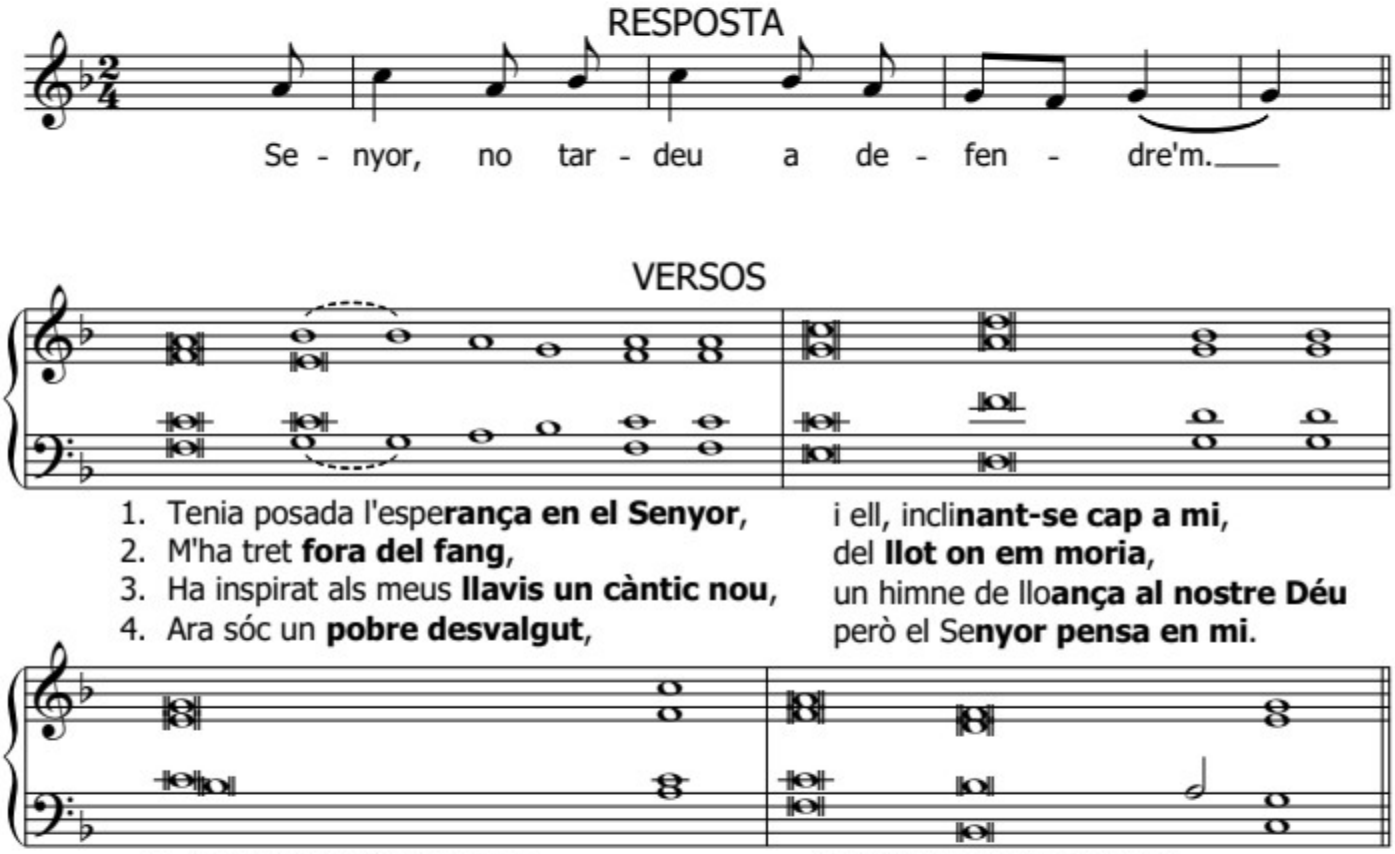

DIUMENGE 21 DURANT L'ANY C

SALM 116

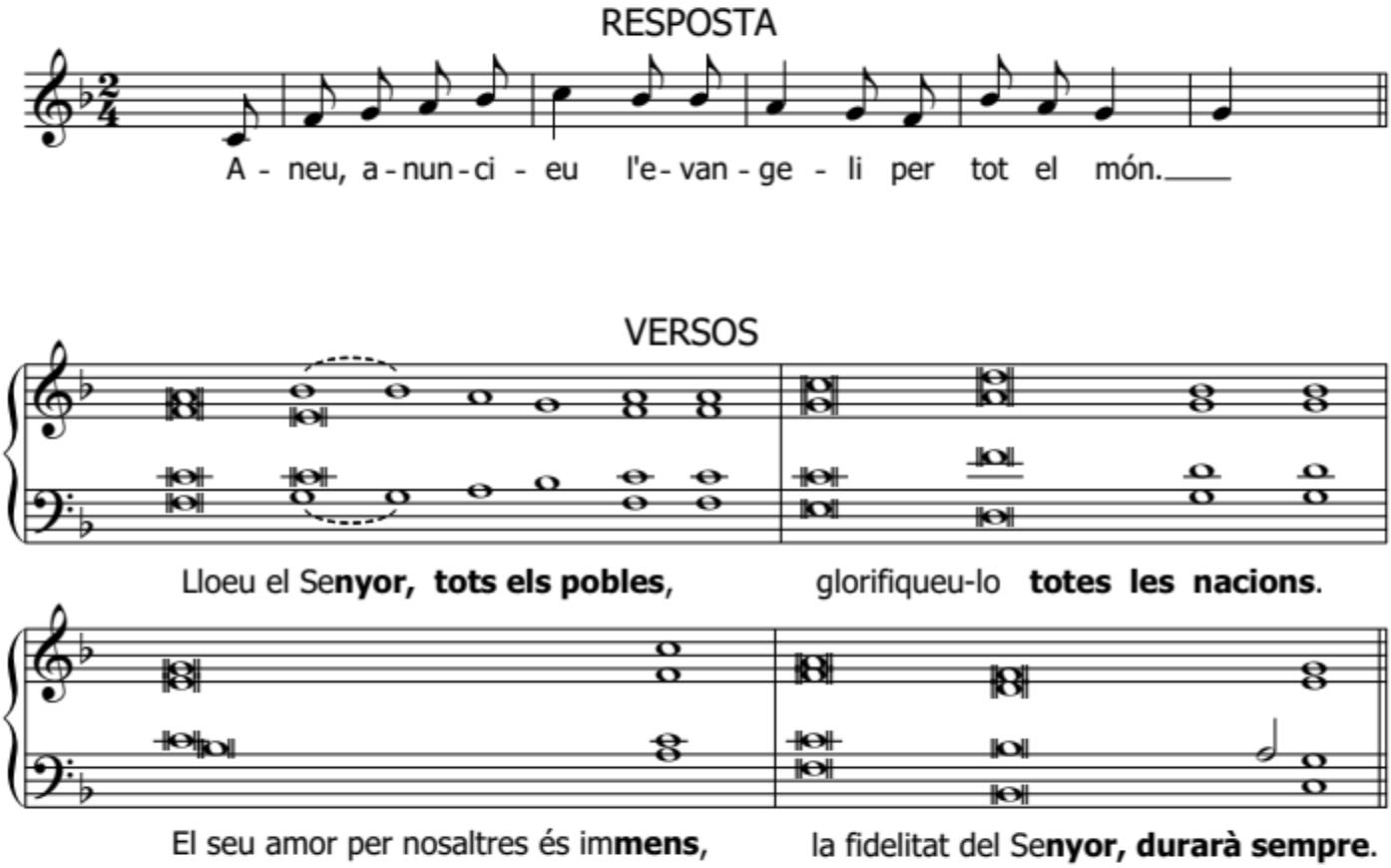

DIUMENGE 22 DURANT L'ANY C

SALM 67

RESPOSTA

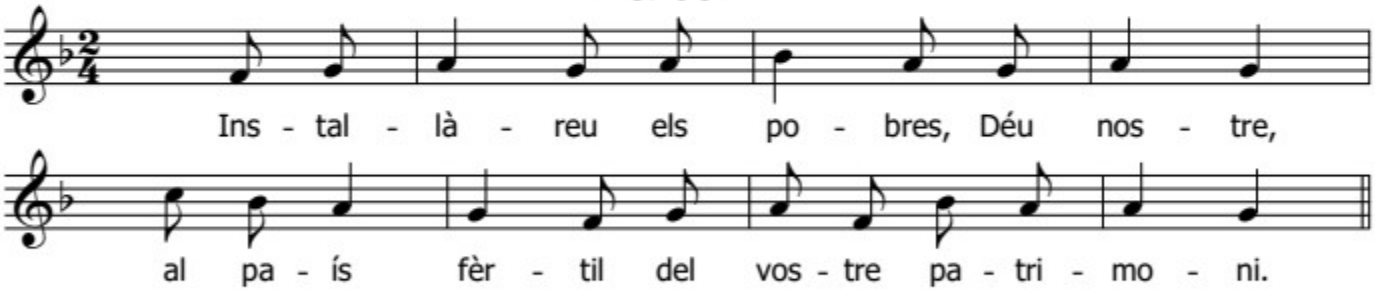

VERSOS

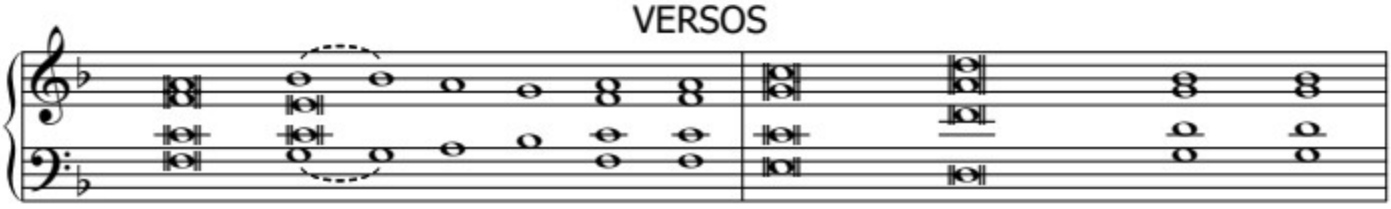

1. Que s'alegren da**vant d'ell els justos**, que no planyen res per cele**brar el seu triomf**
2. Déu és pare d'orfes, defen**sor de viudes**, des del lloc **sagrat on resideix**
3. Senyor, vau fer caure una **pluja abundant** per refer els vostres camps esgotats vau allotjar-hi la **vostra família**.

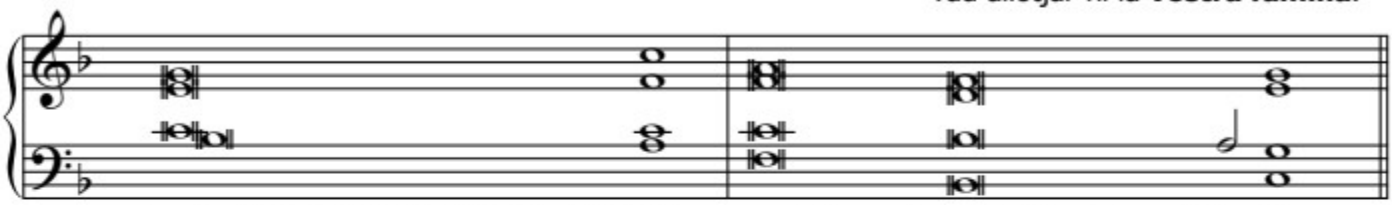

1. Canteu al Senyor, lloeu el seu **nom**, celebreu davant **d'ell el seu triomf**.
2. Déu dóna casa als desempa**rats**, allibera els cap**tius i els enriqueix**.
3. Instal·làreu els pobres, Déu **nostre**, al país fèrtil del **vostre patrimoni**.

DIUMENGE 23 DURANT L'ANY C

SALM 89

RESPOSTA

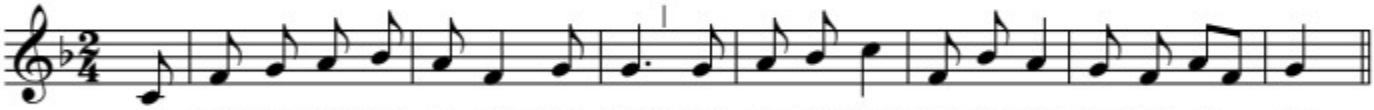

Al llarg de tots els se-gles, Se-nyor, heu es-tat sem-pre la nos-tra mu-ra - lla.

VERSOS

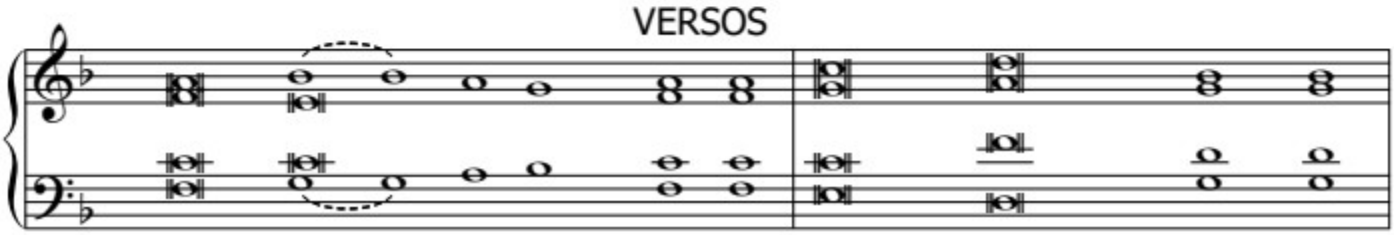

1. Vós feu tornar el **homes a la pols** dient-los: "Tor**neu-vos-en, fills d'Adam**."
2. Quan preneu els homes,
   són com un somni en **fer-se de dia**, són com **l'herba que s'espiga**:
3. Ensenyeu-nos a com**ptar els nostres dies** per adquirir la savi**esa del cor**.
4. Que el vostre amor no tarde **més a saciar-nos** i ho celebrarem amb **goig tota la vida**

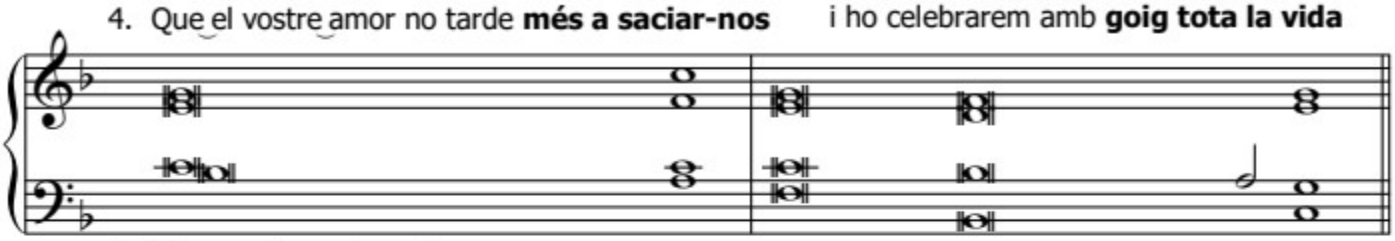

1. Mil anys als vostres ulls
   són com un dia que ja ha pas**sat** com el relleu d'una **guàrdia de nit**.
2. Ha tret florida al ma**tí**, al vespre es mar**ceix i s'asseca**.
3. Calmeu-vos, Senyor, què espe**reu**? Sigueu pacient amb els **vostres servents**.
4. Que la amabilitat del Senyor repose
   damunt els seus **servents**. Doneu encert a l'**obra de les nostres mans**.

DIUMENGE 24 DURANT L'ANY C

SALM 50

RESPOSTA

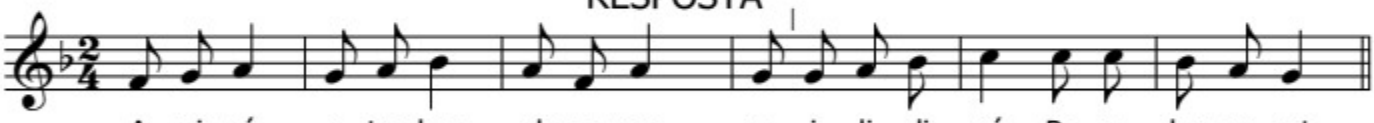

A - ni - ré a tro-bar el meu pa - re, i li di - ré: Pa - re, he pe - cat.

VERSOS

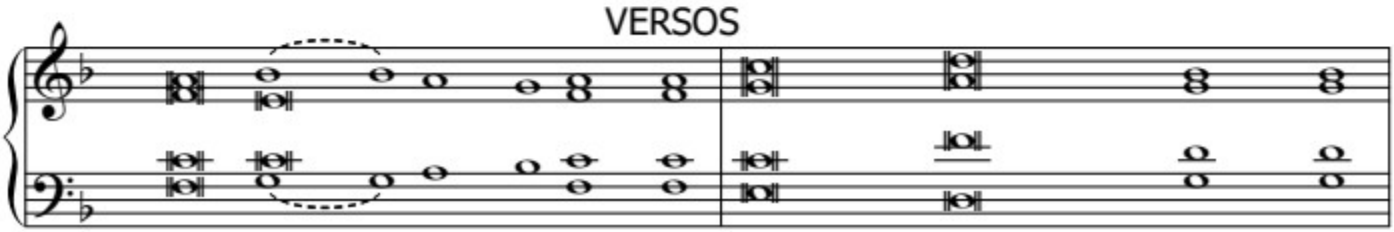

1. Compadiu-vos de mi, Déu meu, vós sou tan bo, esbor**reu les meues faltes**;
   vós que estimeu tant;
2. Déu meu, creeu en **mi un cor ben pur**, feu renàixer en **mi un esperit ferm**.
3. Obriu-me els llavis, Senyor, i proclamaré
   la **vostra lloança**. La víctima que oferisc és un **cor penedit**;

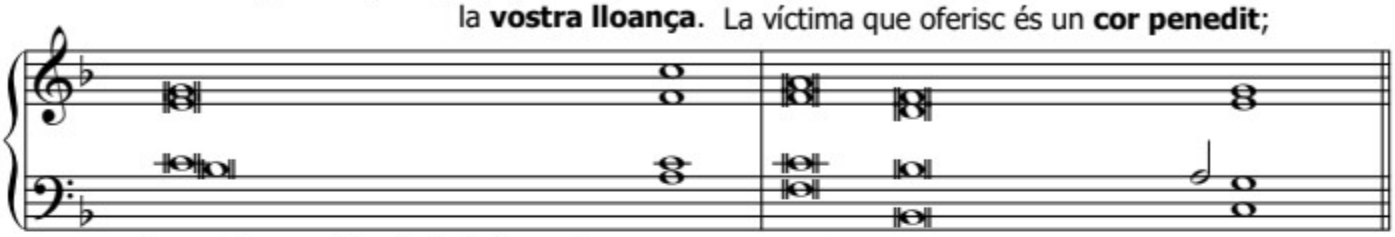

1. renteu-me ben bé de les **culpes**, purifi**queu-me dels pecats**.
2. No em llanceu de la vostra pre**sència**, ni em prengueu el **vostre esperit sant**.
3. un esperit que es pene**deix**, vós, Déu **meu, no el menyspreeu**.

DIUMENGE 25 DURANT L'ANY C

SALM 112

RESPOSTA

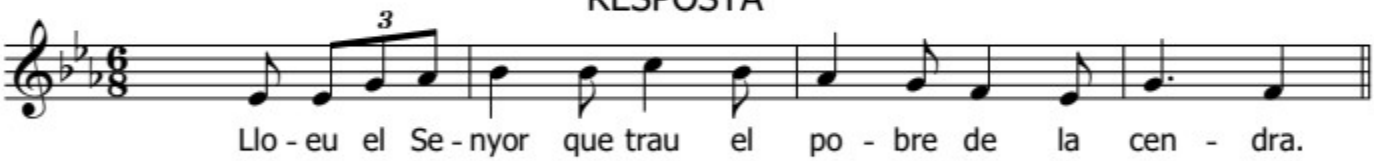

VERSOS

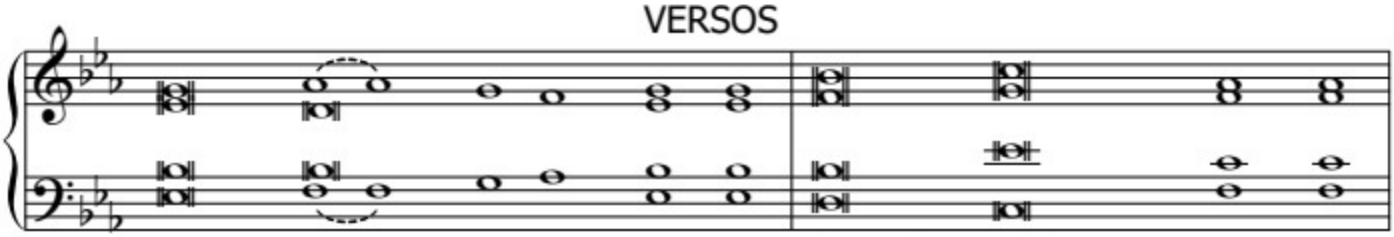

1. Servents del Se**nyor**, **lloeu-lo**; lloeu el **nom del Senyor.**
2. El Senyor és excels als **ulls de tots els pobles**; la seua glòria s'eleva més en**llà del cel**
3. Alça de la **pols el desvalgut**, trau el **pobre de la cendra**

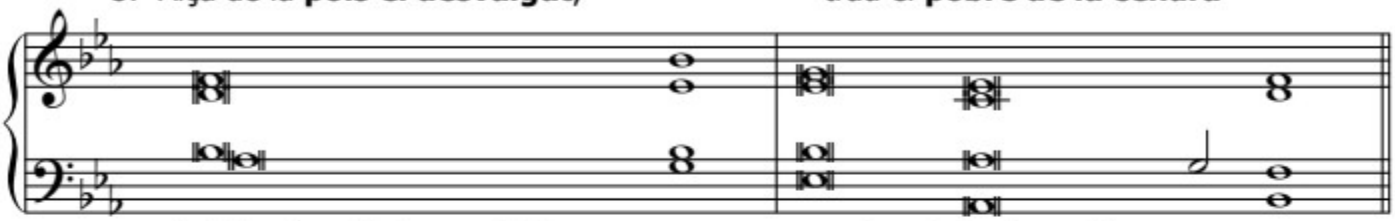

1. Siga beneït el nom del Se**nyor**, ara i per **tots els segles**.
2. qui és com el Senyor, el nostre **Déu**? Té molt amunt el seu tron i des d'allí s'inclina per veure el **cel i la terra**.
3. per asseure'l entre els pode**rosos** els pode**rosos del seu poble**.

DIUMENGE 26 DURANT L'ANY C

SALM 145

RESPOSTA

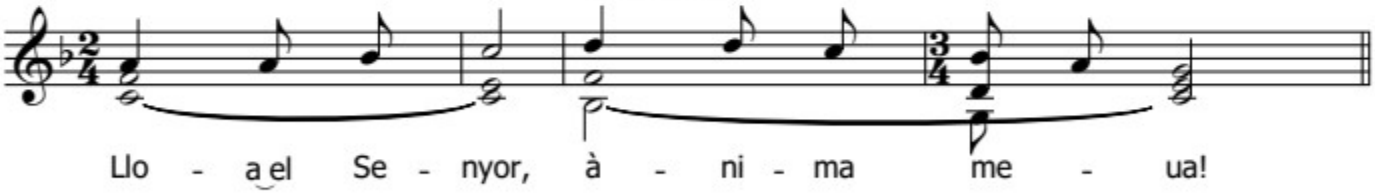

Llo - a el Se - nyor, à - ni - ma me - ua!

VERSOS

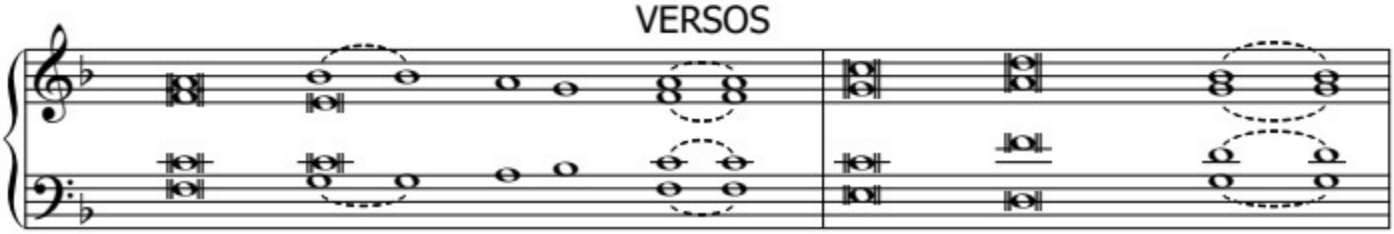

1. EL Senyor fa jus**tícia als oprimits**; dóna **pa als qui tenen fam**.
2. El Senyor **dóna la vista als cecs**, el Senyor re**dreça els vençuts**.
3. El Senyor **guarda els forasters** manté les **viudes i els orfes**.

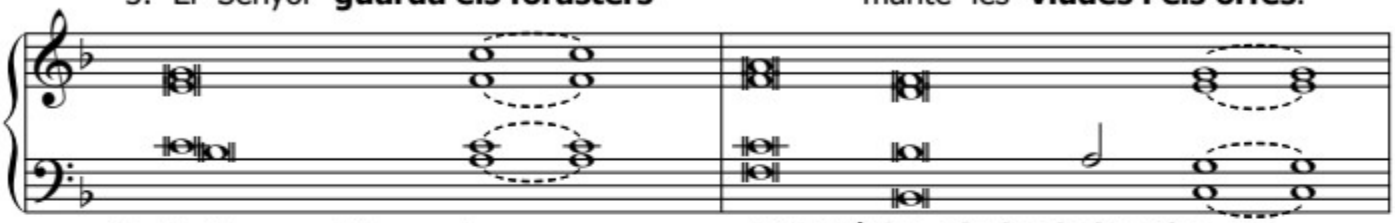

1. El Senyor allibera els **presos**, i manté les **viudes i els orfes**.
2. El Senyor estima els **justos**; i capgira els ca**mins dels injustos**.
3. El Senyor regna per **sempre**, és el teu Déu, Si**ó**, **per tots els segles**.

DIUMENGE 27 DURANT L'ANY C

SALM 94

REPOSTA

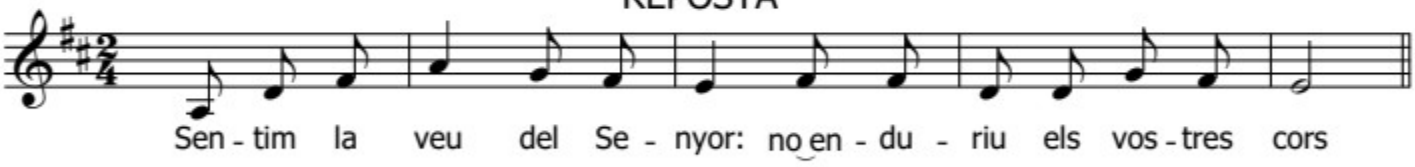

VERSOS

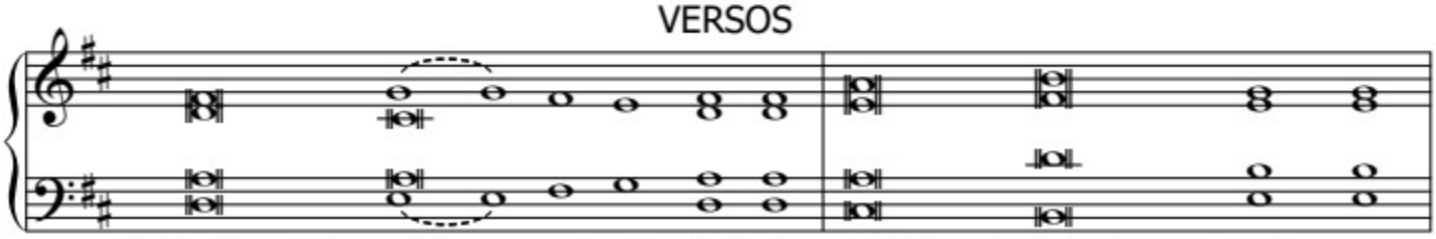

1. Veniu, celebrem el Se**nyor** amb **crits** de **fes**ta, aclamem la **ro**ca que ens **sal**va;
2. Veniu, proster**nem-nos i a**do**rem**-lo, agenollem-nos davant el Se**nyor** que ens ha **creat**,
3. Sentim la seua veu: "No enduriu els **cors** com a Meri**bà**, com el dia de Mas**sà**, en el de**sert**,

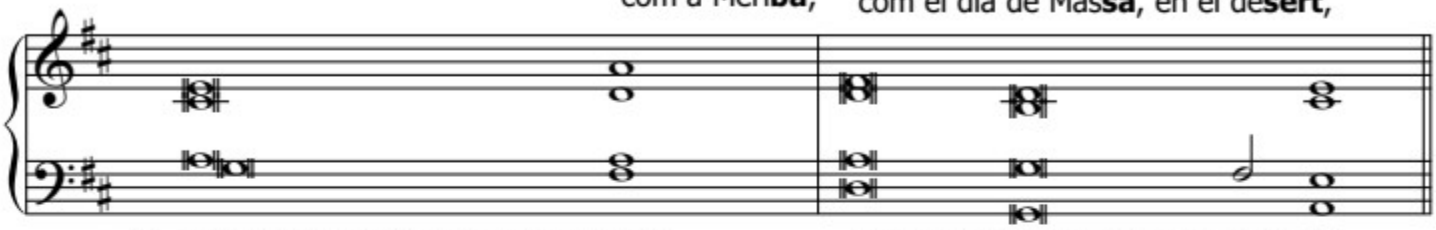

1. presentem-nos davant seu a llo**ar**-lo, acla**mem**-lo amb els nostres **cants**.
2. ell és el nostre Déu i nosaltres som el poble que ell pas**tu**ra, el ra**mat** que Ell mateix **guia**.
3. quan van posar-me a prova els vostres **pa**res, i em temptaren, tot i haver **vist** les meus **ob**res."

DIUMENGE 28 DURANT L'ANY C

SALM 97

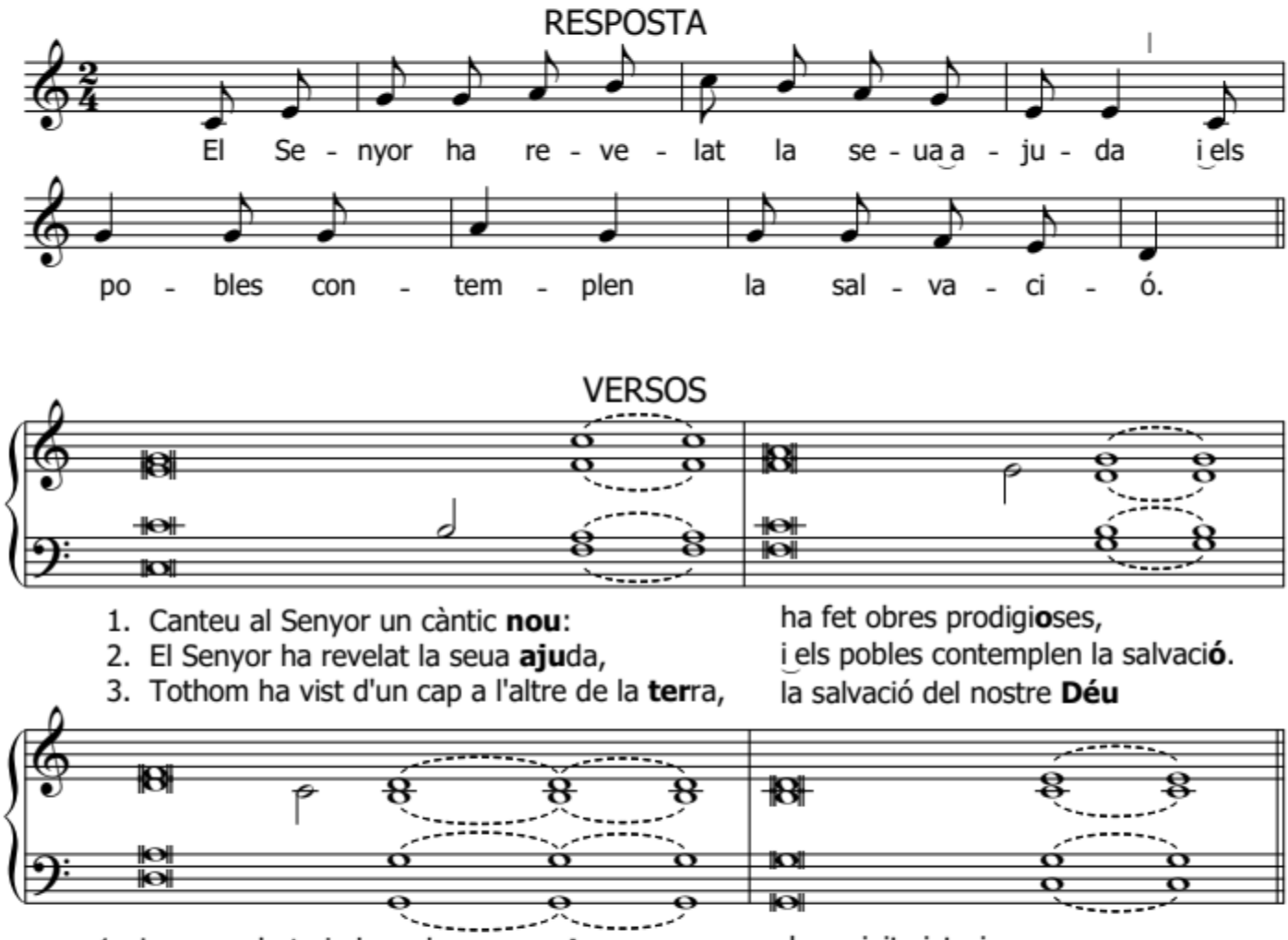

DIUMENGE 29 DURANT L'ANY C

SALM 120

RESPOSTA

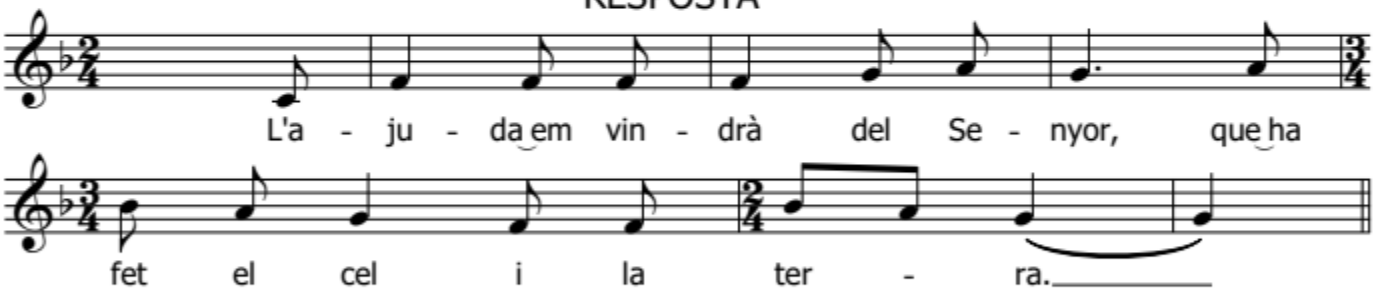

VERSOS

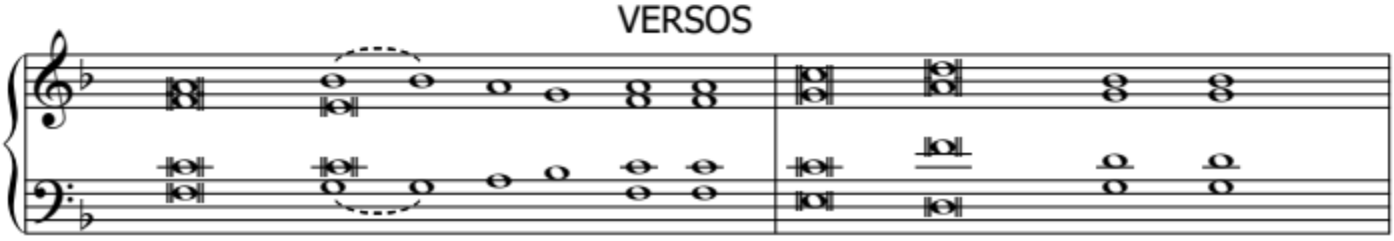

1. Alce els **ulls** a les mun**ta**nyes: d'on em vin**drà** l'a**juda**?
2. Que no deixe esva**rar** el teu **peu**, ni s'adorma el qui et **guarda**.
3. És el Se**nyor** qui et **guar**da, al teu cos**tat** ma**teix**.
4. El Senyor et guarda de **to**ta des**grà**cia, et **guar**da la **vida**.

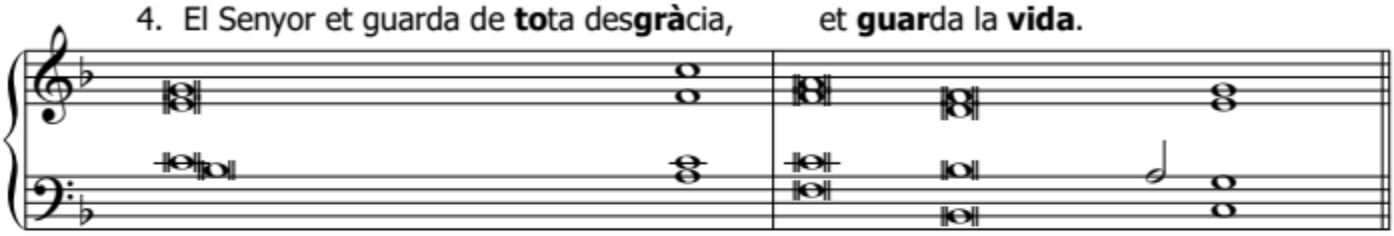

1. L'ajuda em vindrà del Se**nyor**, del Senyor que ha fet el **cel i la terra**.
2. El guardià d'Israel mai no s'a**dorm**, **sempre vigila**.
3. De dia el sol no et farà **mal**, ni la **llu**na de **nit**.
4. El Senyor guarda tots els teus **pas**sos ara i per **tots** els **segles**.

DIUMENGE 30 DURANT L'ANY C

SALM 33

RESPOSTA

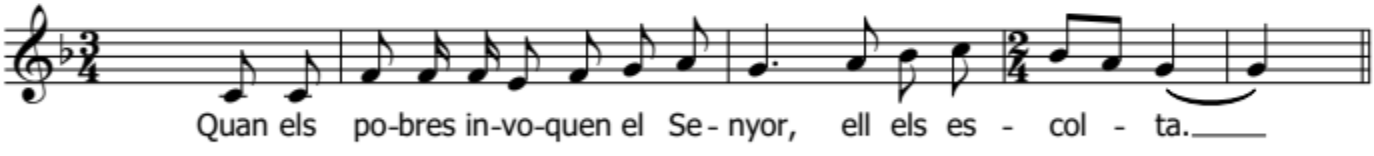

VERSOS

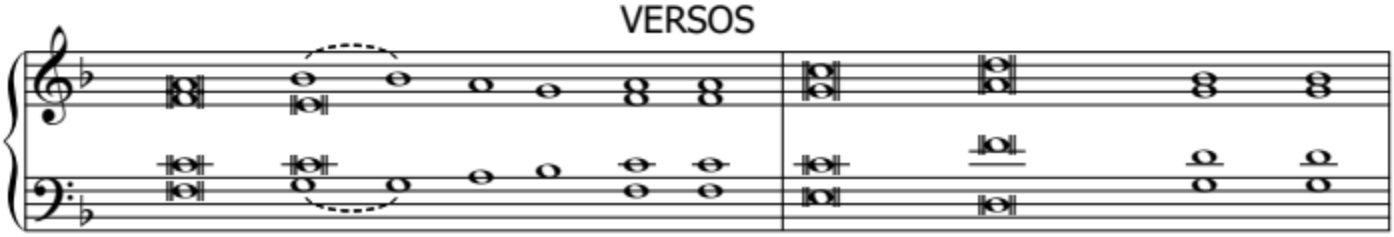

1. Beneiré el Se**nyor** en tot mo**ment**, tindré sempre als llavis la **se**ua llo**an**ça.
2. Els ulls del Se**nyor** vetlen pels **justos**, escolta quan **cri**den au**xi**li.
3. El Senyor és a prop dels **cors** que so**frei**xen, salva els homes que se **sen**ten des**fets**.

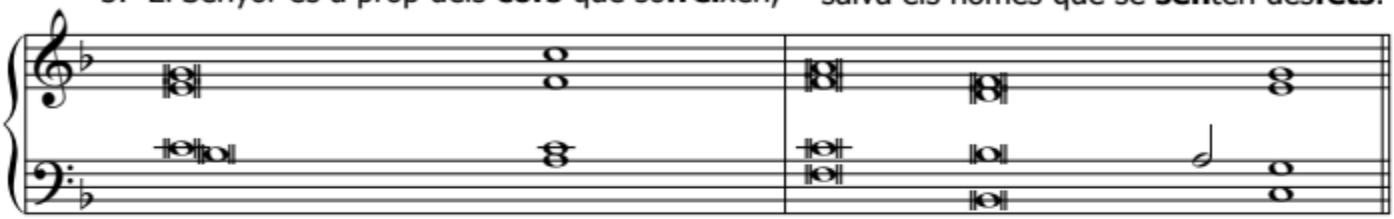

1. La meua ànima es gloria en el Se**nyor**; se n'alegraran els hu**mils** quan ho **sen**ten.
2. Així que criden el Senyor els es**colta** i els trau de **tots** els pe**rills**.
3. El Senyor rescata de la mort els seus ser**vents**, i no acusarà els qui es refu**gi**en en **ell**.

DIUMENGE 31 DURANT L'ANY C

SALM 144

RESPOSTA

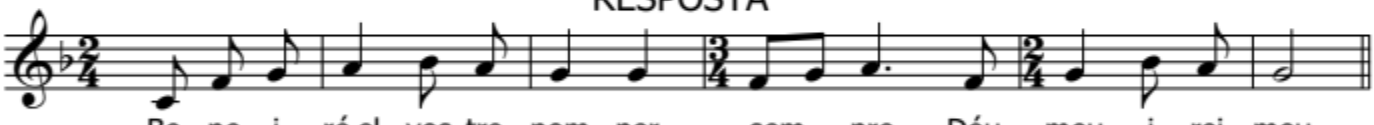

VERSOS

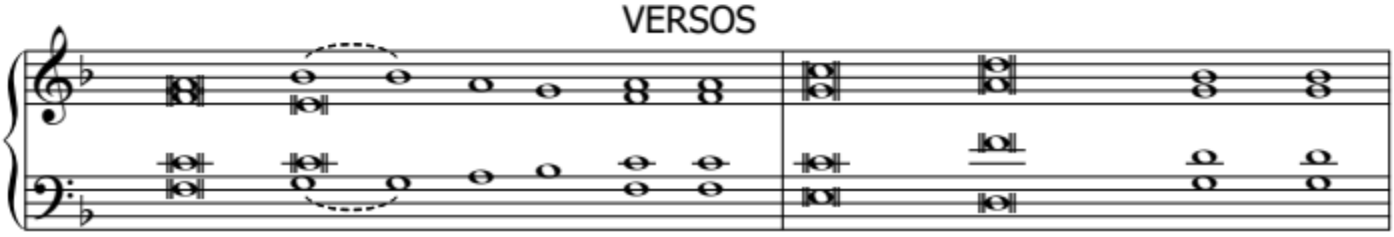

1. Vos exalçaré, Déu **meu** i rei **meu**, beneiré el vostre **nom** per **sem**pre.
2. El Senyor es compa**ssiu** i be**nig**ne, lent per al castic, **gran** en l'a**mor**.
3. Que us enaltisquen les **vos**tres cria**tu**res, que us bene**ïs**quen els fi**dels**;
4. Totes les obres del Se**nyor** són fi**dels**, les seues obres són **o**bres d'a**mor**.

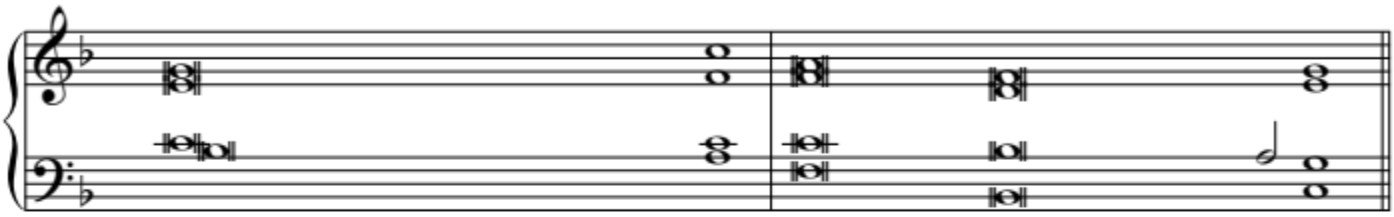

1. Vos beneiré dia darrere **dia**, lloaré per **sem**pre el vostre **nom**.
2. El Senyor és bo per a to**thom**, estima entranyablement **tot** el que ha cre**at**.
3. que proclamen la glòria del vostre **reg**ne i parlen de la **vos**tra po**tèn**cia.
4. El Senyor sosté els qui estan a punt de **cau**re, els qui han tropes**sat**, ell els re**dre**ça.

DIUMENGE 32 DURANT L'ANY A

SALM 16

REPOSTA

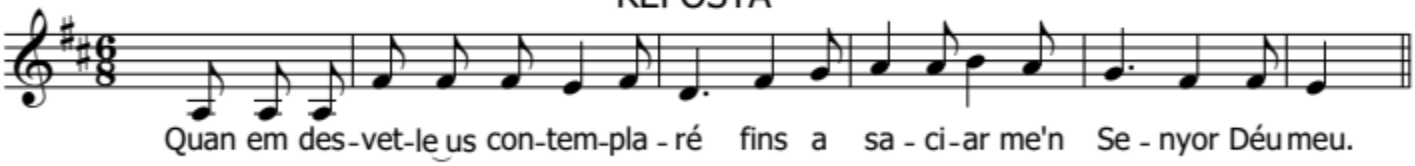

VERSOS

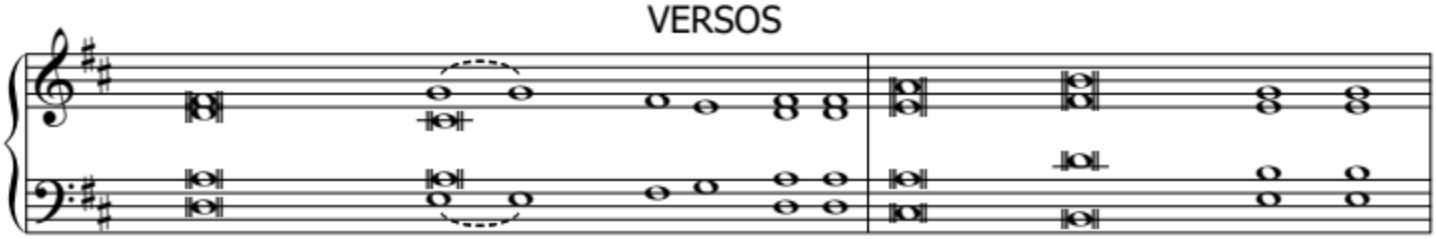

1. Escolteu-me, Senyor, de**ma**ne jus**tí**cia, escol**teu** el meu **clam**;
2. Els meus passos no aban**do**nen els camins pres**crits**, avancen segurs per les **vos**tres **ru**tes.
3. Protegiu-me a l'**om**bra de les vostres **a**les. Jo vinc a dema**nar**-vos jus**tí**cia.

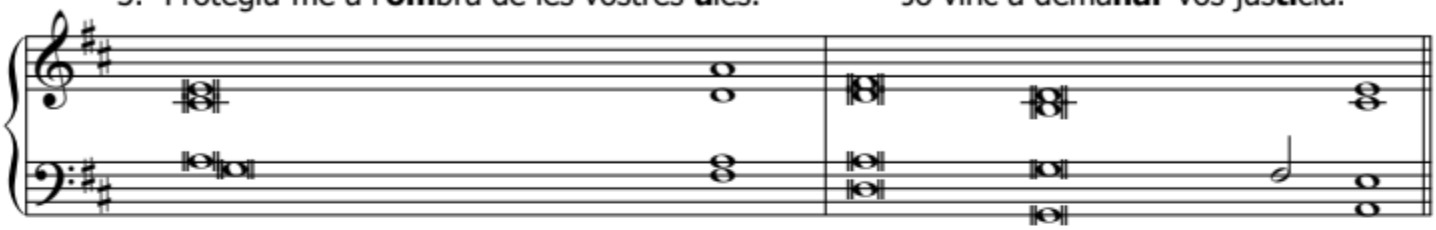

1. oïu atentament la meua de**fen**sa, ix de **lla**vis que no en**ga**nyen.
2. Vos invoque, Déu meu, i sé que em respon**dreu**; vos invoque, Déu meu, escol**teu el** que us de**ma**ne.
3. Quan em des**vet**le, vos contempla**ré** fins a saci**ar**-me'n.

DIUMENGE 33 DURANT L'ANY C

SALM 97

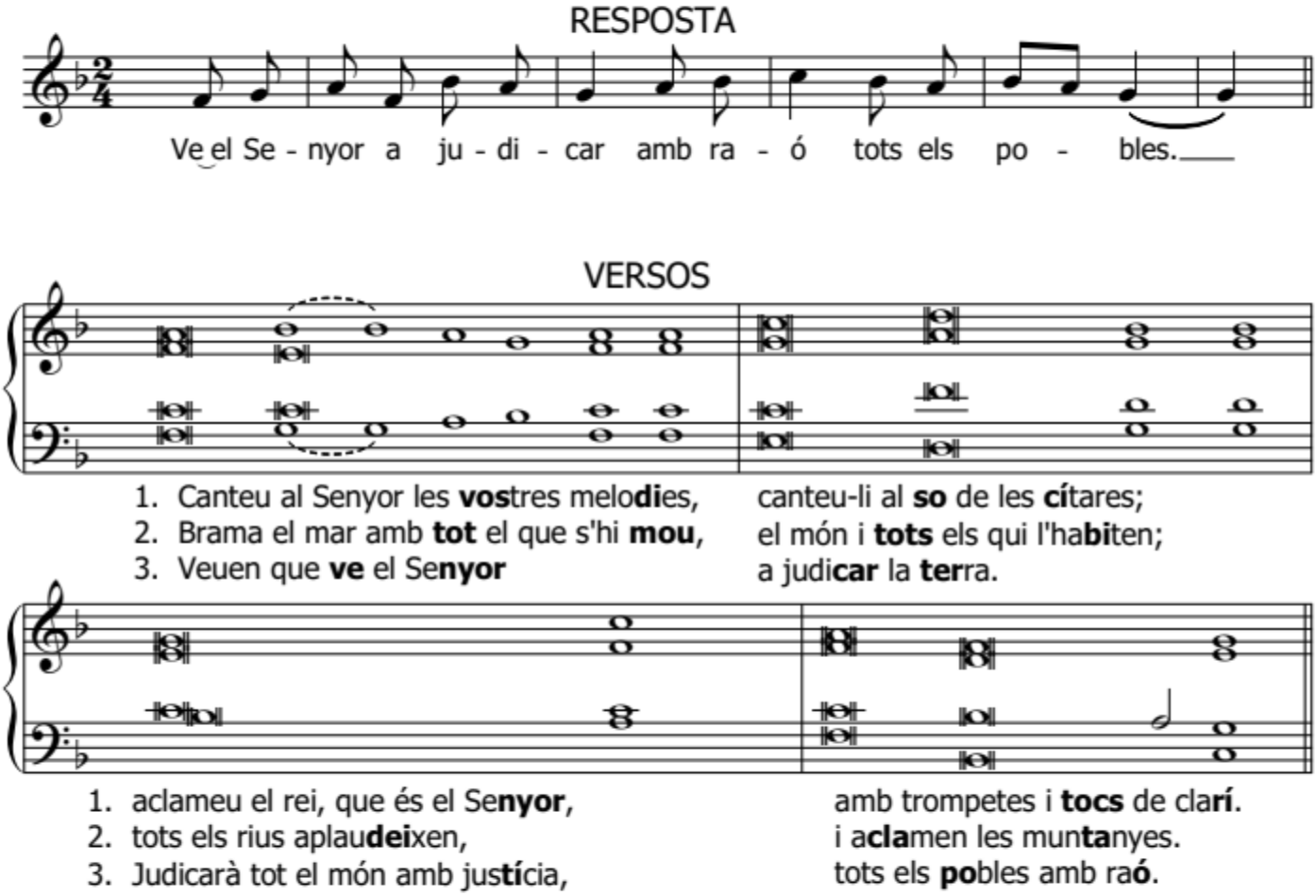

DIUMENGE 34 DURANT L'ANY C
CRIST REI

SALM 121

RESPOSTA

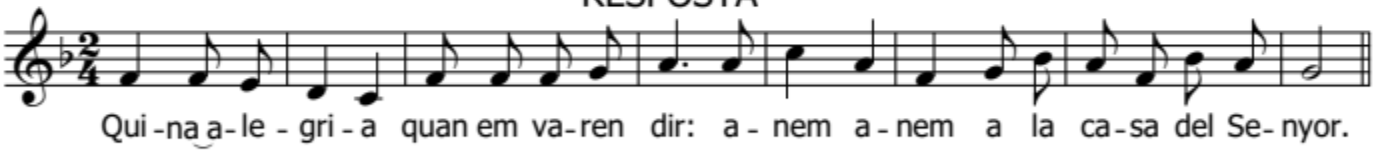

VERSOS

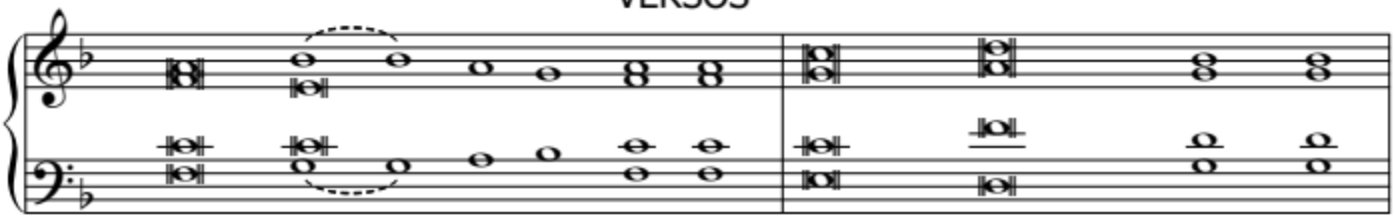

1. Quina ale**gri**a quan em **va**ren **dir**: "Anem a la **ca**sa del Se**nyor**."
2. Jerusalem, ciu**tat** ben **cons**truï**da**, con**junt** harmoni**ós**;
3. A complir l'ali**an**ça **d'Is**rae**l**, a lloar el **nom** del Se**nyor**.

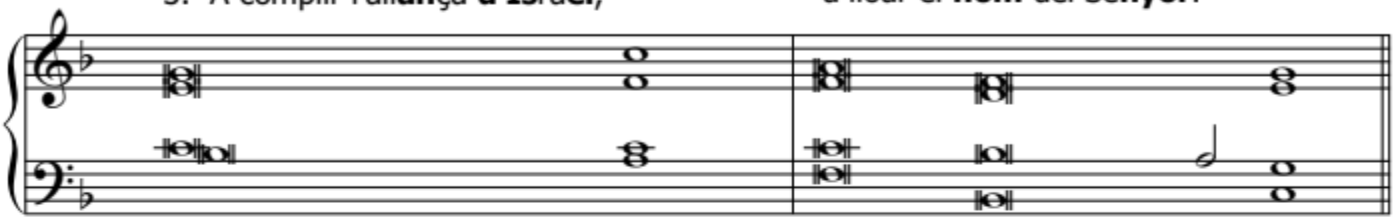

1. ja han arribat els nostres **peus** al teu llin**dar**, Jerusa**lem**.
2. és allà que pugen les **tribus**, les **tribus** del Se**nyor**.
3. Allí hi ha els tribunals de jus**tícia**, els tribunals del pa**lau** de Da**vid**.

SANTORAL

PRESENTACIÓ DEL SENYOR
LA CANDELERA
2 de febrer

SALM 23

RESPOSTA

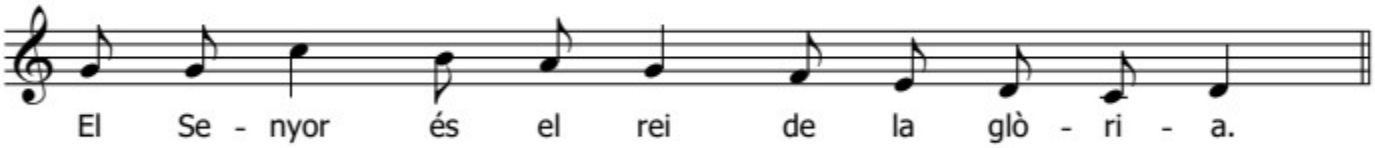

VERSOS

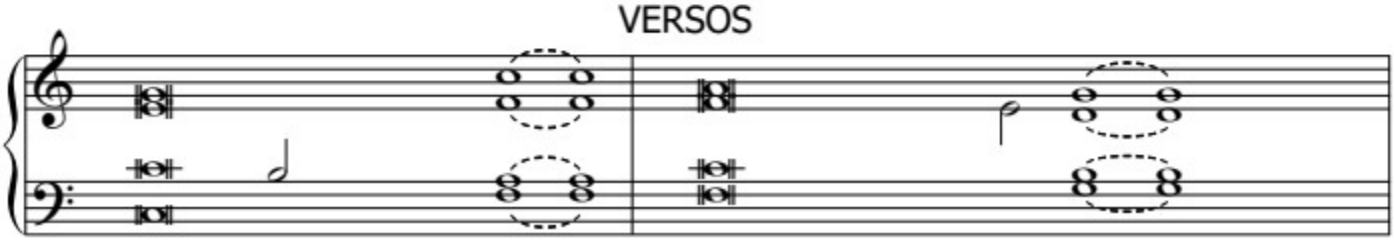

1. Portals, alceu les **llin**des; engrandiu-vos, portalades e**ter**nes,
2. Qui és, aquest rei de la **glò**ria? És el Senyor, valent i poderós,
3. Portals, alceu les **llin**des; engrandiu-vos, portalades e**ter**nes,
4. Qui és, aquest rei de la **glò**ria? És el Senyor, Déu de l'uni**vers**,

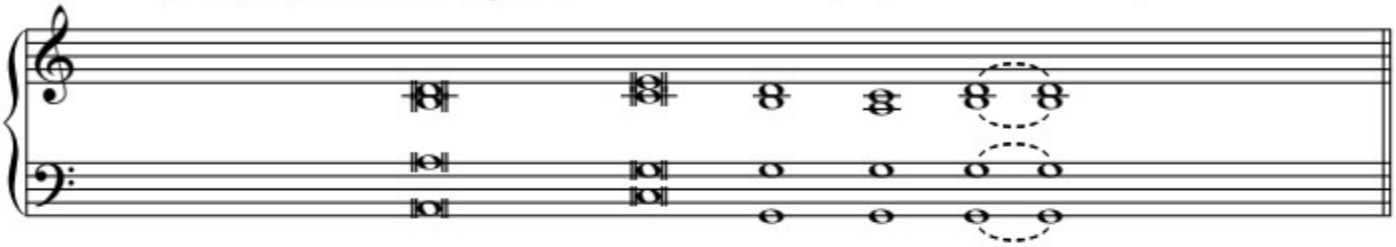

1. que ha d'en**trar el** rei de la **glò**ria.
2. és el Senyor, victori**ós** en el com**bat**.
3. que ha d'en**trar el** rei de la **glò**ria.
4. és ell el **rei** de la **glò**ria.

SANT JOSEP
19 de març

SALM 88

RESPOSTA

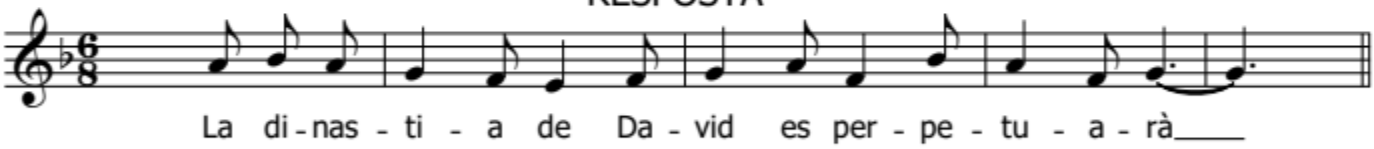

VERSOS

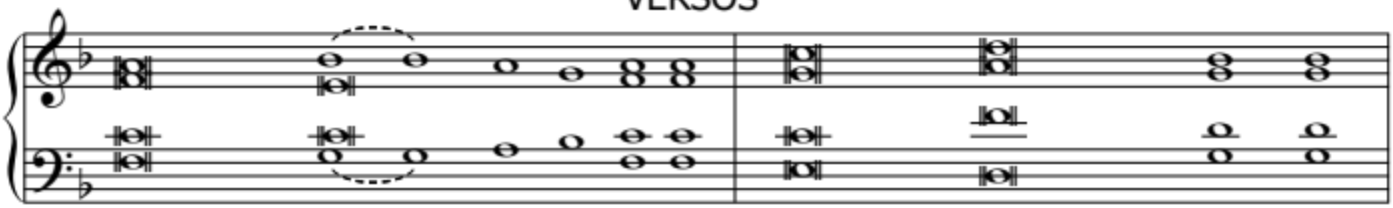

1. Senyor, canta**ré tota la vida** els **vostres favors**,
2. He fet aliança amb el **meu elegit**, jurant a **David, el meu servent**:
3. Ell em dirà: "**Sou el meu Pare**, el meu Déu i la **roca que em salva**."

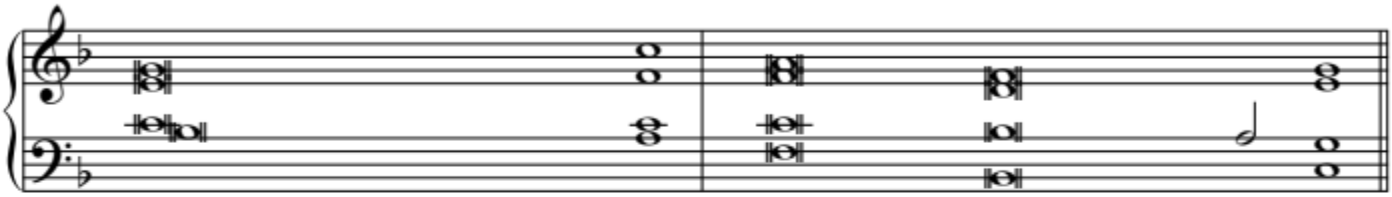

1. d'una generació a l'altra anuncia**ré**, la **vostra fidelitat**.
2. T'he creat per sempre una dinas**tia**, mantindré per tots els **segles el teu tron**.
3. I jo li mantindré per sempre el meu **amor**, la meua aliança amb **ell serà perpètua**.

ANUNCIACIÓ DEL SENYOR
25 de març

SALM 39

RESPOSTA

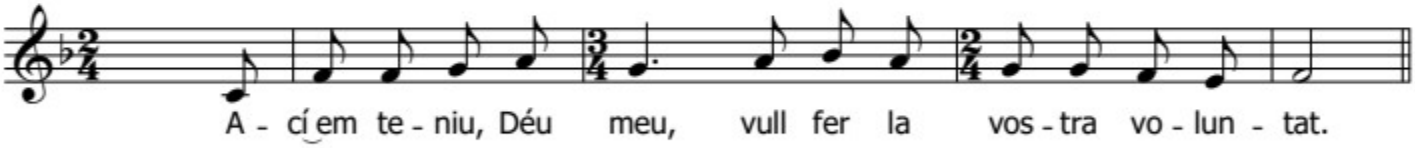

VERSOS

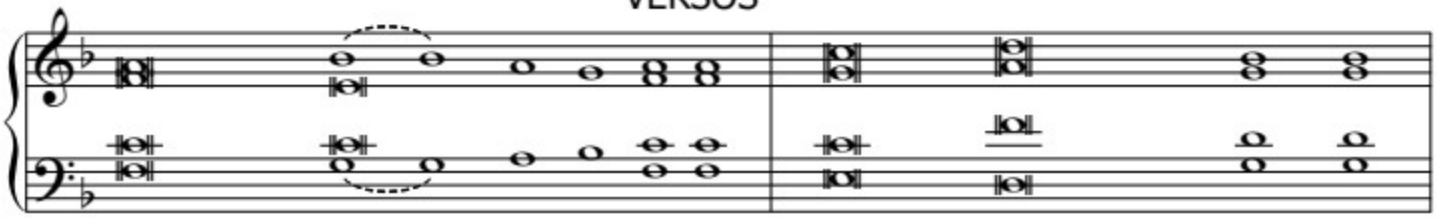

1. Vós no voleu oblaci**ons ni sacrificis**, i m'heu parlat a **cau d'orella**;
2. Anuncie amb **goig la salvació** davant el poble en **dia de gran festa**.
3. No m'he callat la vostra salvació **dins del meu cor**; he fet conèixer el vostre a**jut fidel**,

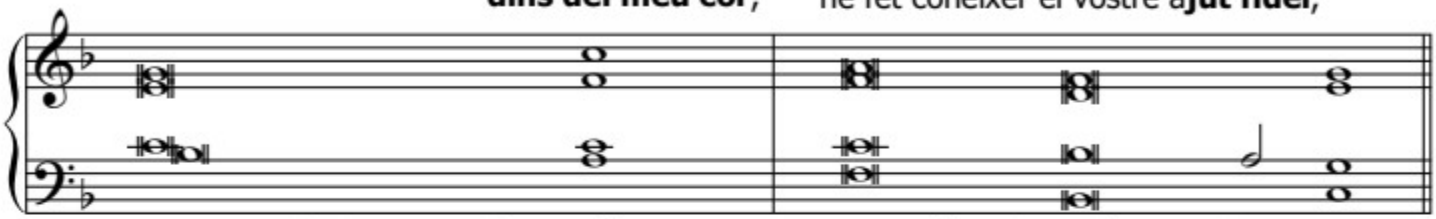

1. no exigiu l'holocaust ni l'expiaci**ó**. Per això us dic: A**cí em teniu**.
2. No puc deixar d'anunci**ar-la**; ho sabeu **prou, Senyor**.
3. la lleialtat del vostre **amor**, davant el poble en **dia de gran festa**.

FESTA DE SANT VICENT FERRER
dilluns després del II diumenge de pasqua

SALM 95

RESPOSTA

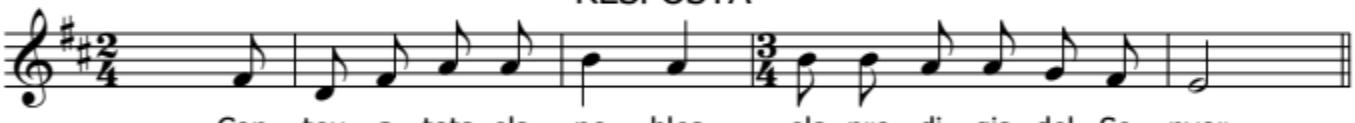

VERSOS

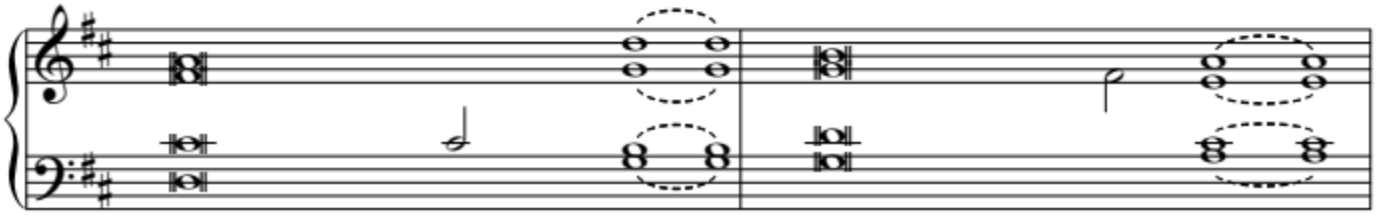

1. Canteu al Senyor un càntic **nou**, canteu al Senyor arreu de la **ter**ra,
2. Conteu a les nacions la seua **glò**ria, conteu a tots els pobles els seus pro**di**gis,
3. Doneu al Senyor families dels **po**bles, doneu al Senyor glòria i ho**nor**,
4. Adoreu el Senyor, s'apareix la seua sante**dat**, que tremole davant d'ell tota la **ter**ra,

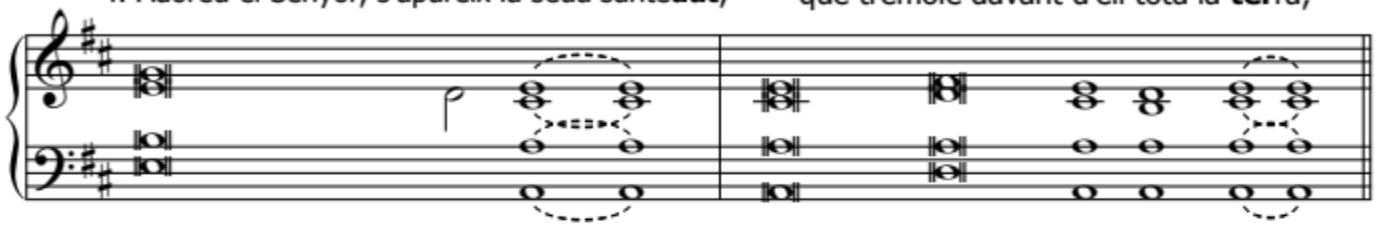

1. canteu al Senyor, beneïu el seu **nom**, anuncieu de dia en **dia** que ens ha sal**vat**.
2. el Senyor es gran i digne de llo**an**ça, és més te**mi**ble que tots els **déus**.
3. doneu al Senyor la glòria del seu **nom**, entreu al seus **a**tris duent-li o**frenes**.
4. digueu a tots els pobles el Senyor és **rei**, sentencia amb raó les **cau**ses dels **pobles**.

NAIXEMENT DE SANT JOAN BAPTISTA
24 de juny

SALM 138

RESPOSTA

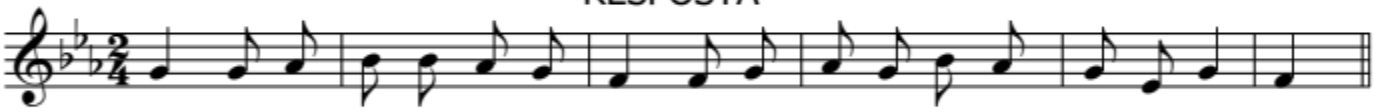

Vos do - ne grà - ci - es, Se - nyor, per ha - ver-me fet tan ad - mi - ra - ble

VERSOS

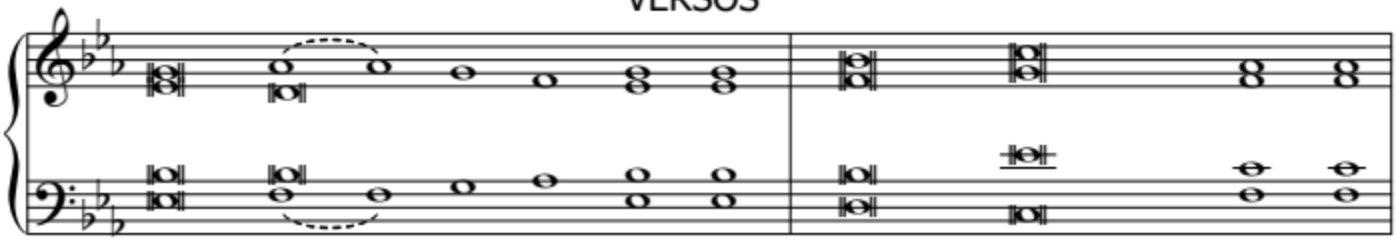

1. Heu penetrat els meus secrets, Se**nyor**, **i em coneixeu**, descobriu des de **lluny els meus propòsits**,
2. Vós heu creat el **meu interior**, m'heu teixit en les en**tranyes de la mare**.
3. Vos era tot **jo ben conegut**, res de meu no vos pas**sava per alt**

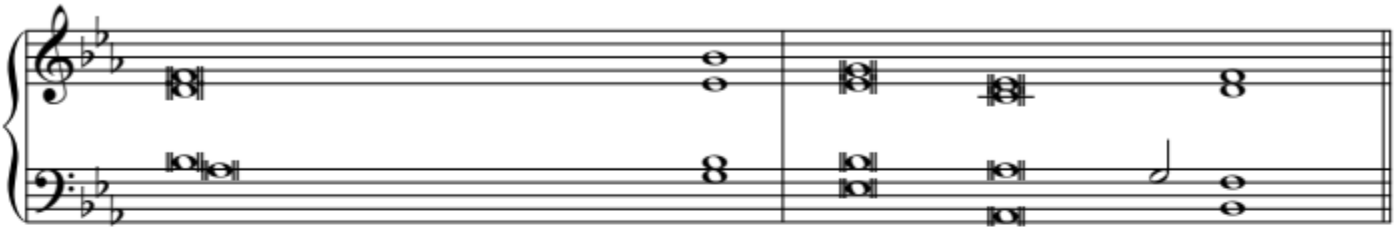

1. sabeu bé si camine o si re**pose**, vos són cone**guts tots els meus passos**.
2. Vos done gràcies per haver-me fet tan admi**rable**, és merave**llosa la vostra obra**.
3. quan jo m'anava fent secreta**ment**, com un brodat, ací **baix a la terra**.

SANT PERE I SANT PAU

29 de juny

SALM 33

RESPOSTA

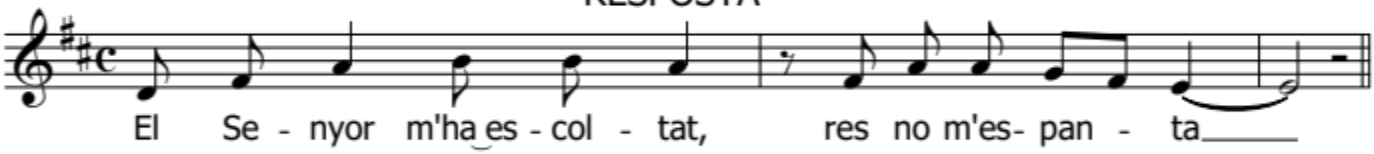

VERSOS

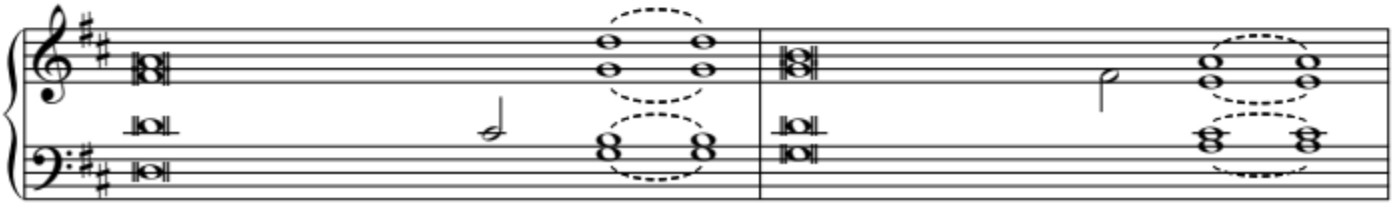

1. Beneiré el Senyor en tot mo**ment**, tindré sempre als llavis la seua llo**an**ça.
2. Tots amb mi glorifiqueu el Se**nyor**, exalcem plegats el seu **nom**.
3. Alceu vers ell la mirada. Vos omplirà de **llum**, i no haureu d'abaixar els ulls, avergon**yits**.
4. Acampa l'angel del Se**nyor** entorn dels seus fidels, per prote**gir**-los.

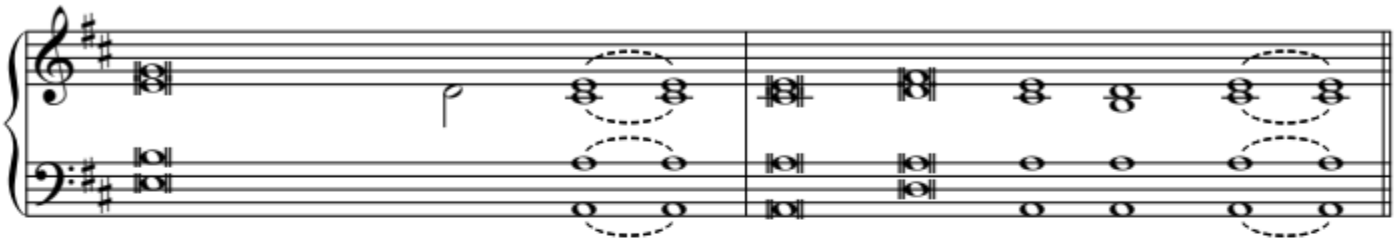

1. La meua ànima es gloria en el Se**nyor**; se n'alegrarán els hu**mils quan ho senten**.
2. He demanat al Senyor que em gui**és**; ell m'ha escol**tat**, res **no m'espanta**.
3. Quan els pobres invoquen el nom del Se**nyor**, els escolta i els **sal**va d**el perill**.
4. Tasteu i veureu com és de bo el Se**nyor**; feliç **l'home** que s'hi **refugia**.

SANT JAUME
25 de juliol

SALM 66

RESPOSTA

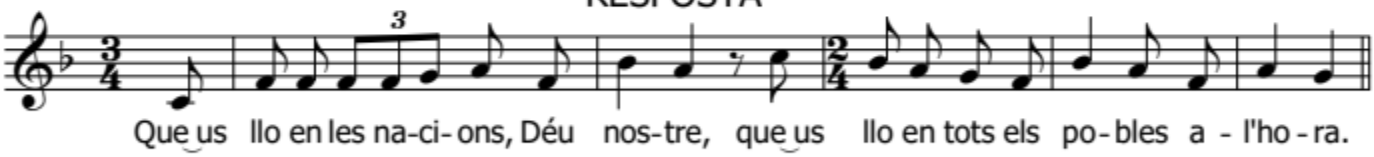

VERSOS

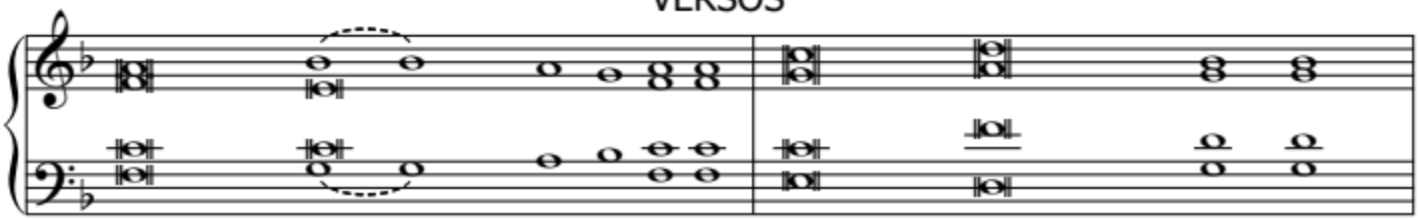

1. Que Déu s'apiade de no**sal**tres i ens **beneïsca**, que ens faça veure la claror de la **se**ua mi**rada,**
2. Que s'alegren els **pobles i criden de goig**, vós regiu el **món** amb jus**tí**cia,
3. Que us lloen les naci**ons**, **Déu nostre**, que us lloen tots els **po**bles a l'**ho**ra,

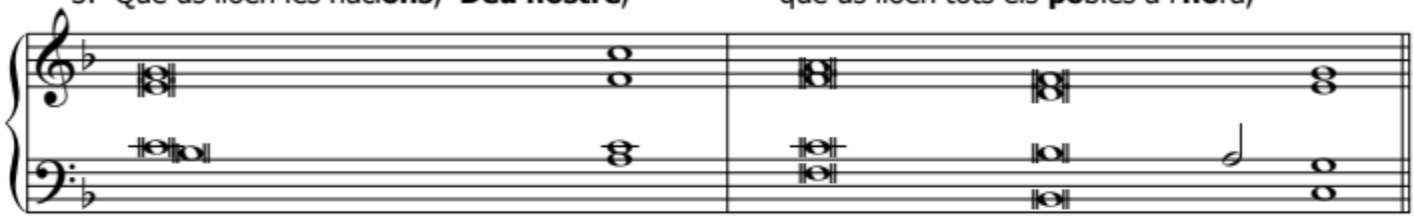

1. la terra coneixerà els vostres de**sig**nis, i tots els pobles veu**ran** la salvaci**ó**.
2. regiu les nacions amb recti**tud**, i guieu els **po**bles de la **ter**ra.
3. que Déu ens bene**ïs**ca, i el veneren d'un cap a **l'al**tre de la **ter**ra.

TRANSFIGURACIÓ DEL SENYOR
6 d'agost

SALM 96

RESPOSTA

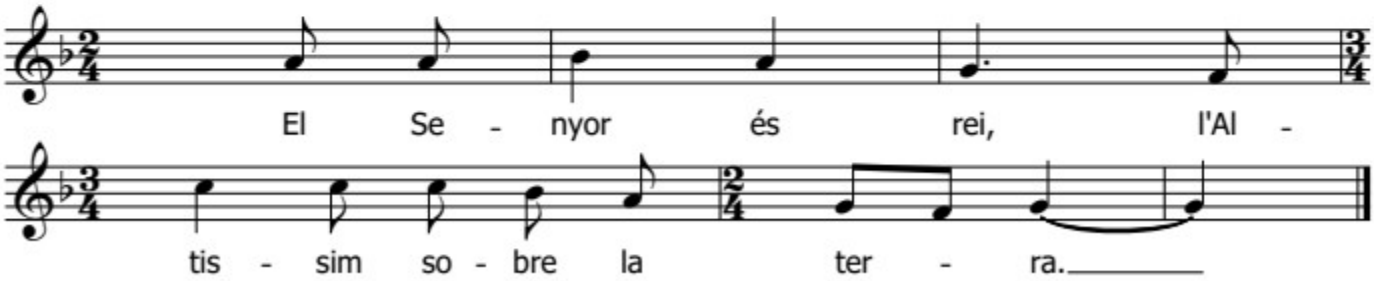

VERSOS

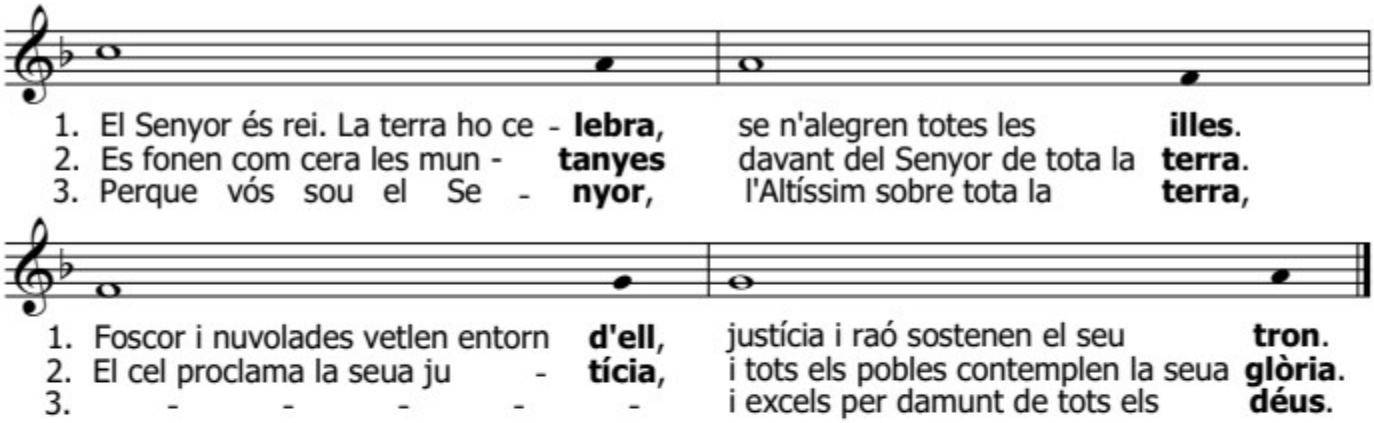

ASSUMPCIÓ DE LA MARE DE DÉU

15 d'agost

SALM 44

RESPOSTA

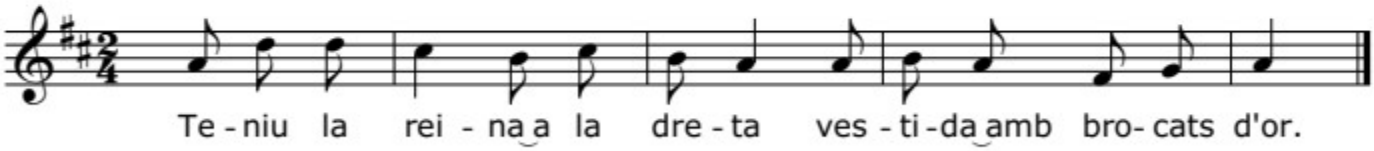

VERSOS

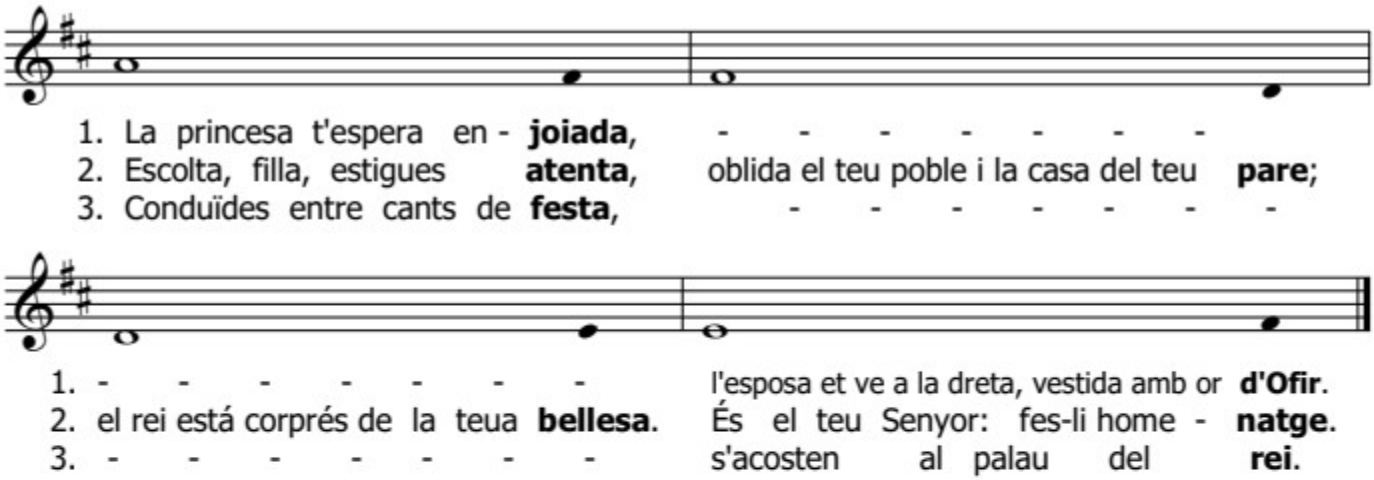

EXALTACIÓ DE LA SANTA CREU
14 de setembre

SALM 77

RESPOSTA

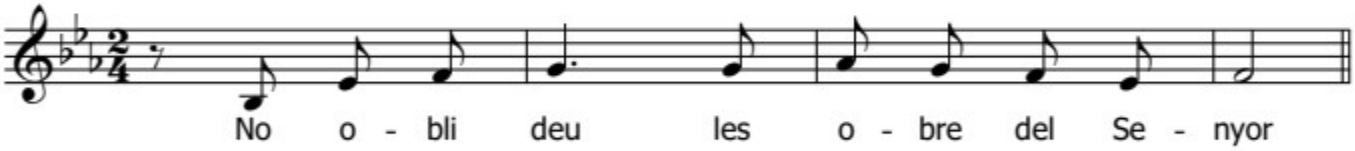

VERSOS

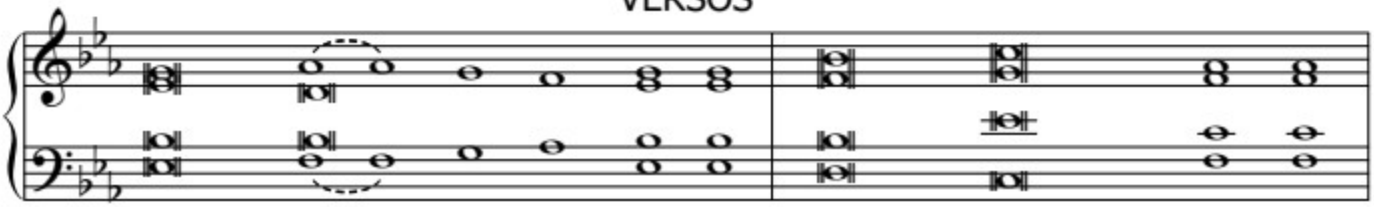

1. Escolta, poble meu, el **meu** ensenya**ment**, escolta les **meu**es pa**rau**les.
2. Quan els feria, **ells** em bus**ca**ven, es convertien i tor**na**ven a **Déu**.
3. Però no eren **més** que pa**rau**les, mentida davant **d'ell** a flor de **lla**vis;
4. Ell, tot a**mor** entra**nya**ble, els perdonava la **cul**pa i la **vi**da,

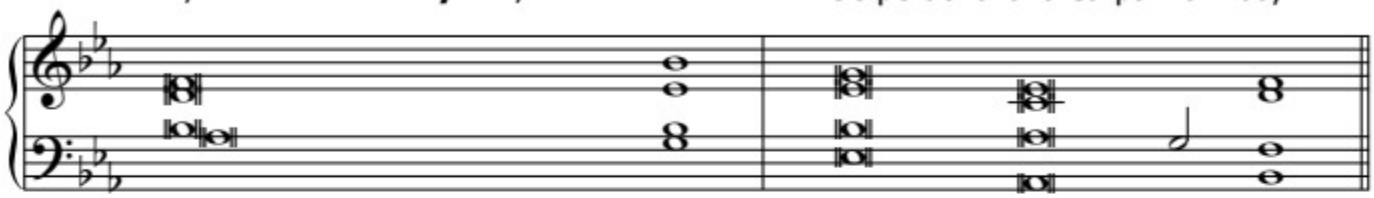

1. Aprèn dels meus llavis aquests re**cords**, t'aclarirà el sen**tit** dels fets pas**sats**.
2. Es recordaven de Déu, la seua **ro**ca, del Déu Altíssim, el **seu** redemp**tor**.
3. els seus cors no eren sin**cers**, cors infi**dels** a l'ali**an**ça.
4. refrenava tothora el seu ri**gor**, s'aguantava per no **ser** se**ver**.

TOTS SANTS
1 de novembre

SALM 23

RESPOSTA

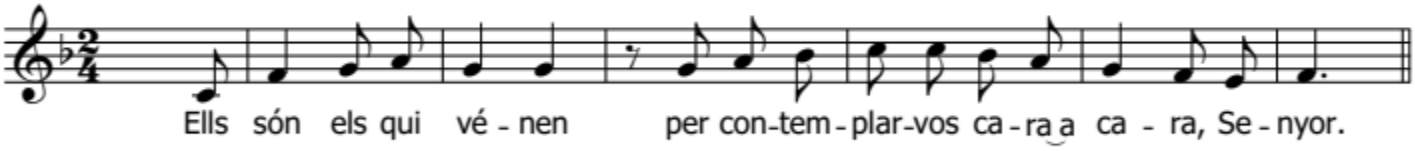

VERSOS

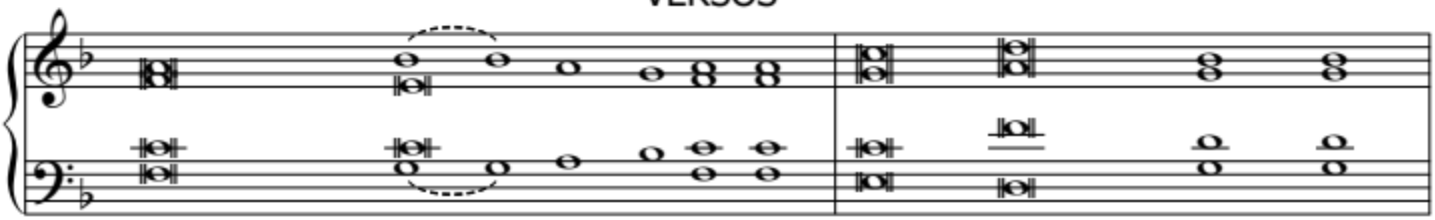

1. És del Senyor la terra i **tot** el que s'hi **mou**, el món i **tots** els qui l'ha**bi**ten.
2. Qui pot pujar a la mun**ta**nya del Se**nyor**? Qui pot estar-se al re**cin**te sa**grat**?
3. Rebrá benedic**cions** del Se**nyor**, rebrá els favors del **Déu** que **sal**va.

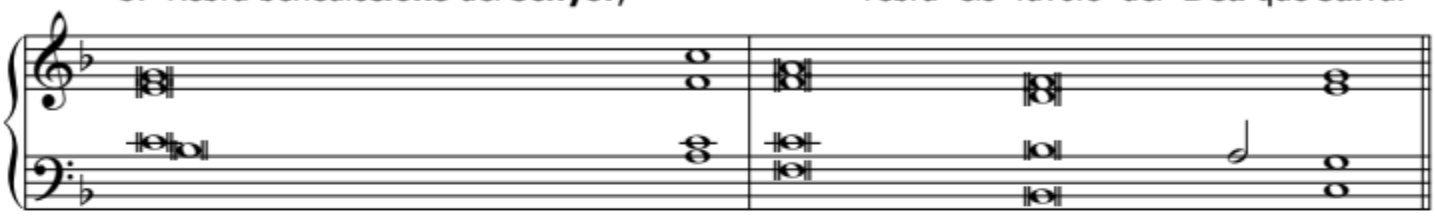

1. li ha posat els fonaments dins els **mars**, i les bases, a les **fonts** dels **rius**.
2. El qui té el cor sincer i les mans netes de **cul**pa, que no con**fia** en els déus **fal**sos.
3. Ells són els qui vénen a buscar-vos, Se**nyor**, per contemplar-vos cara a **ca**ra, Déu de Ja**cob**.

CONMEMORACIÓ DELS FIDELS DIFUNTS
2 de novembre

SALM 22

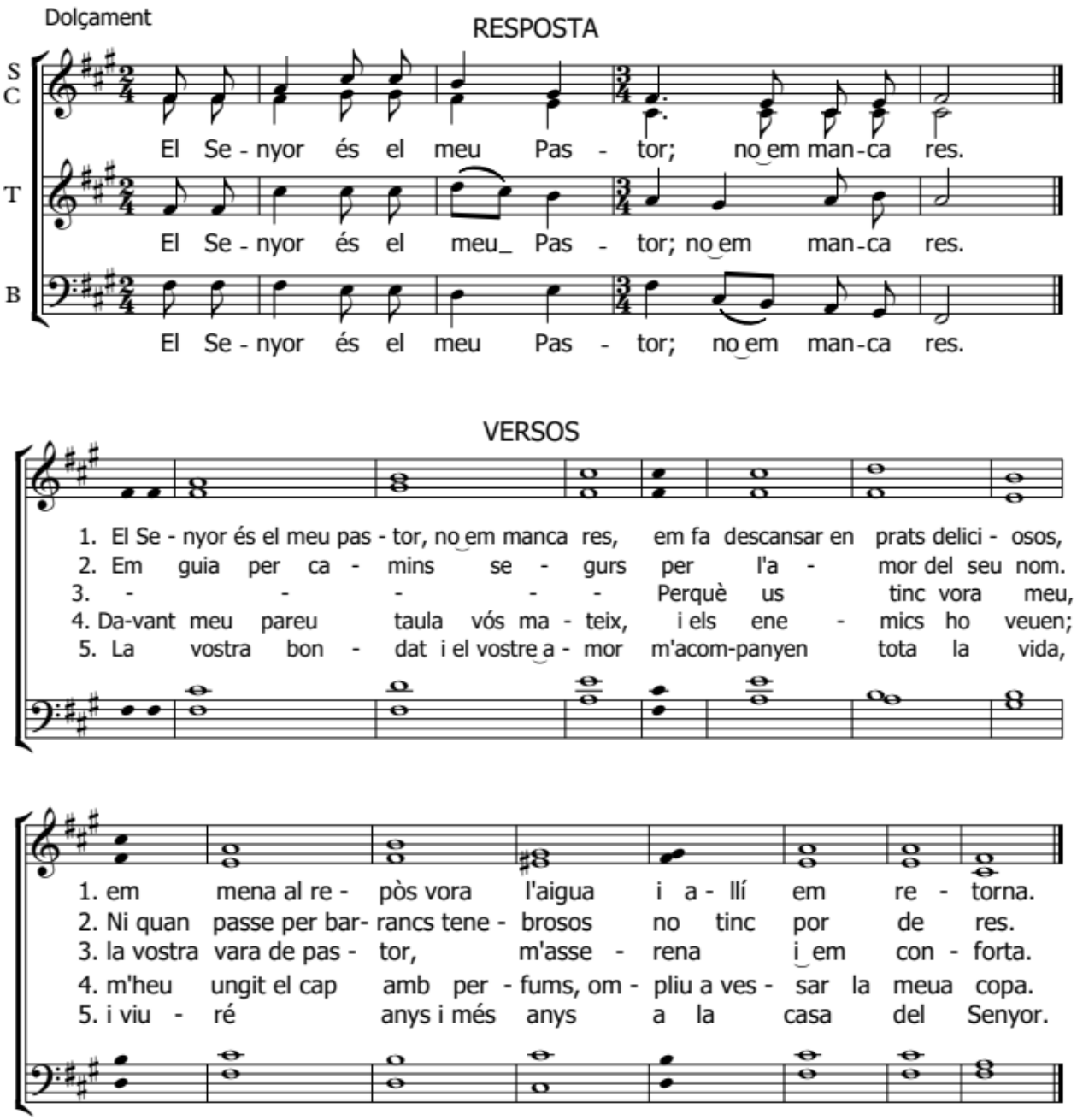

DEDICACIÓ DE SANT JOAN DEL LATERÀ
9 de novembre

SALM 45

RESPOSTA

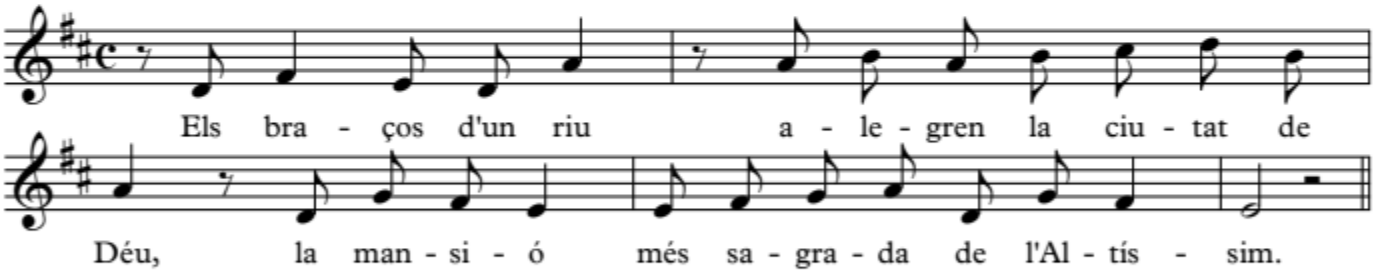

VERSOS

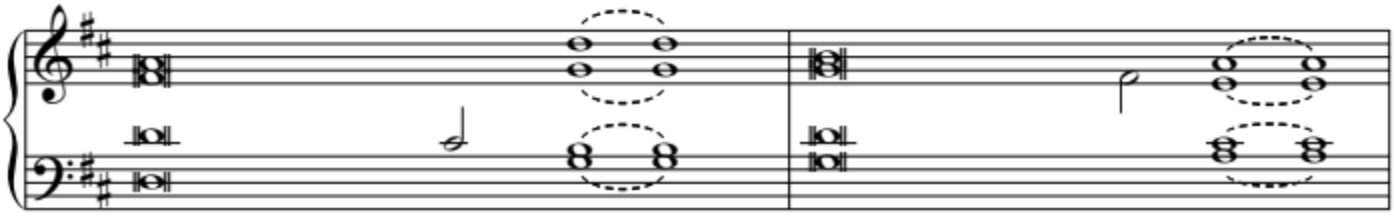

1. Déu ens és un castell de re**fu**gi, una defensa ferma en hores de pe**rill**.
2. Els braços d'un riu alegren la ciutat de **Déu**, la mansió més sagrada de l'Al**tís**sim.
3. El Senyor de l'univers és amb no**sal**tres, la nostra muralla és el Déu de Ja**cob**.

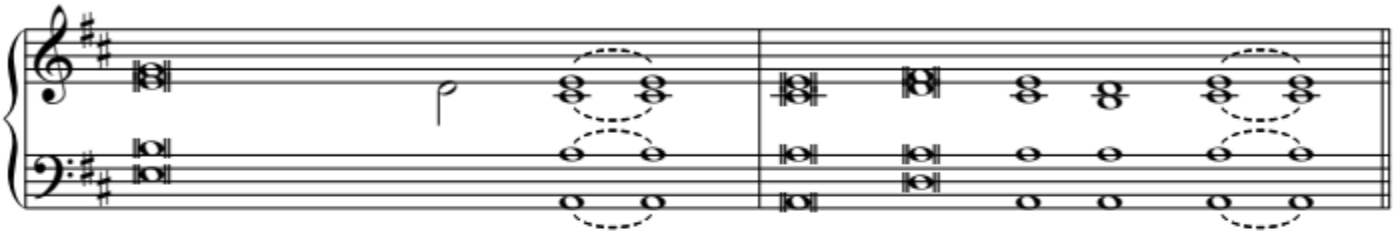

1. No temem res, quan se somou la **ter**ra, quan les muntanyes s'a**fo**nen dins el **mar**.
2. Déu hi és al mig, es manté **ferma**, Déu la defensa a**bans** que apunte el **dia**.
3. Veniu, mireu les gestes del Se**nyor**, les meravelles que **fa** sobre la **terra**.

MEMÒRIA DE SANT CECÍLIA
22 de novembre

SALM 44

RESPOSTA

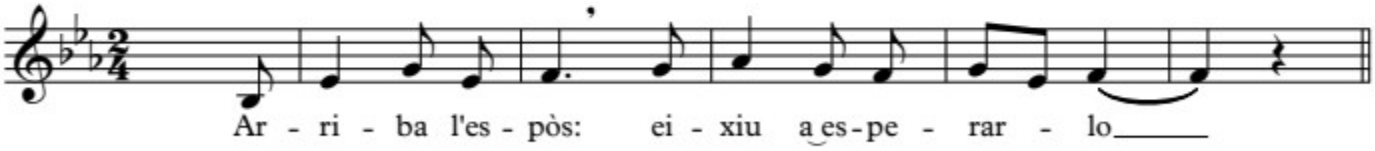

VERSOS

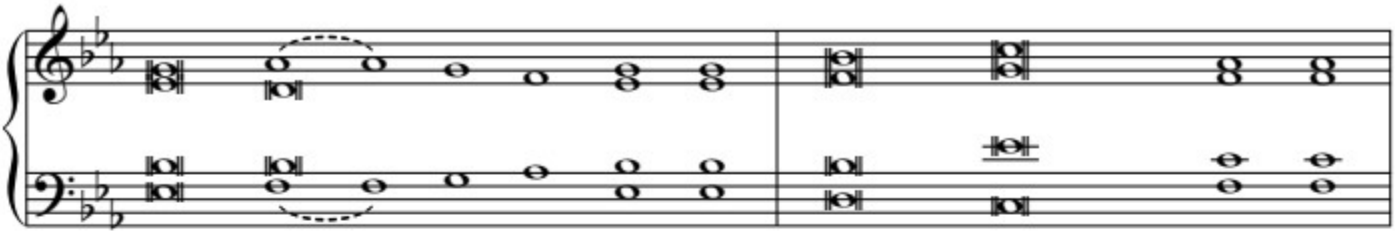

1. Escolta, filla, es**tigues atenta** oblida el teu poble i la **casa de ton pare**
2. Arriba la princesa **tota radiant** el seu vestit **és de brocats d'or**
3. Conduïdes **entre cants de festa** s'acosten al pa**lau del rei**

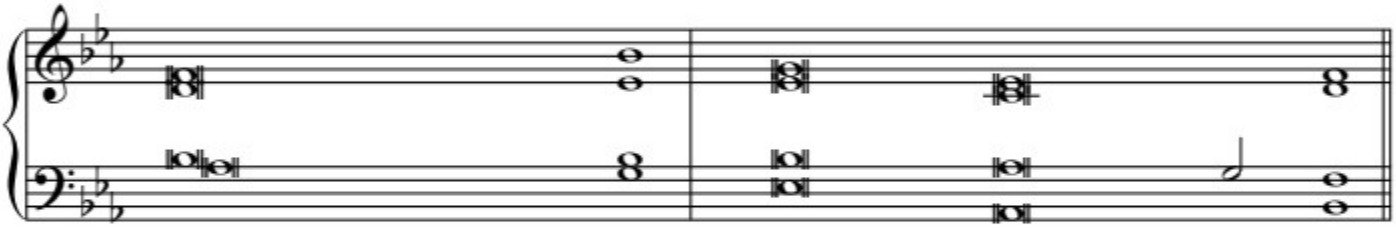

1. el rei està corprés de la teua be**llesa** és el teu se**nyor**: **fes-li homenatge**.
2. guarnida amb brocats és conduïda al **rei**: Arriba amb el seguici de don**zelles amigues**.
3. en lloc dels teus pares tindràs els **fills** els nomenaràs governants per **tot el país**.

IMMACULADA CONCEPCIÓ

8 de desembre

SALM 97

RESPOSTA

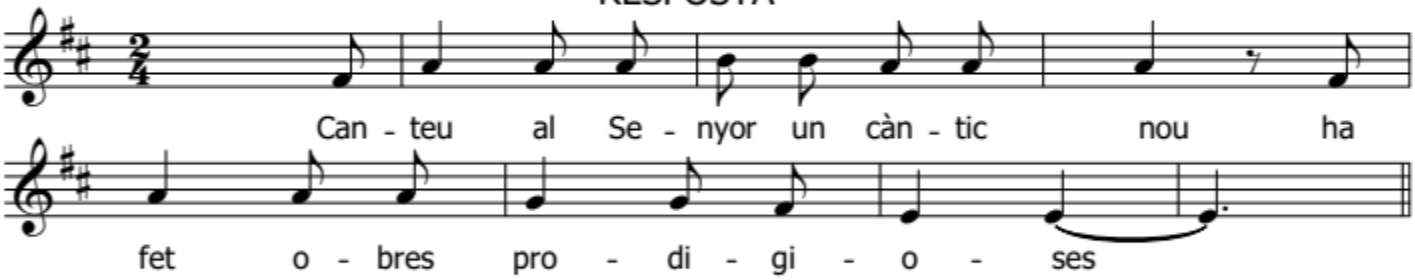

VERSOS

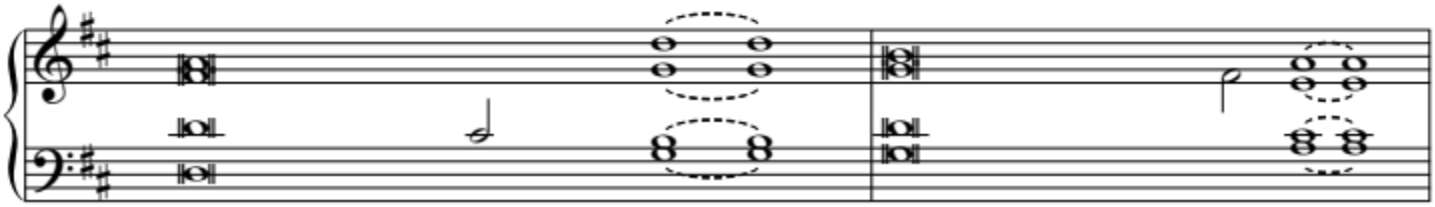

1. Canteu al Senyor un càntic **nou**: ha fet obres prodigi**o**ses,
2. El Senyor ha revelat la seua a**juda**, i els pobles contemplen la salvaci**ó**.
3. Tothom ha vist, d'un cap a l'altre de la **terra**, la salvació del nostre **Déu**.
4. Canteu al Senyor les vostres melo**dies**, canteu-les al so de les **cí**tares,

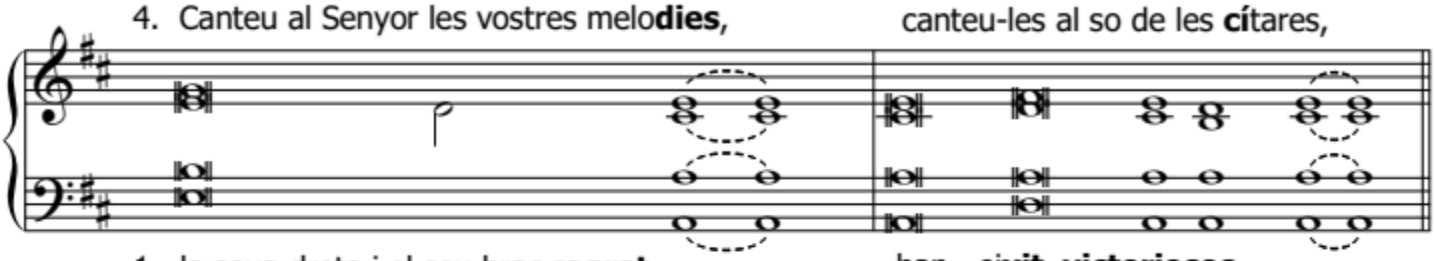

1. la seua dreta i el seu braç sa**grat** han ei**xit victoriosos**.
2. L'ha mogut l'amor que ell guarda fi**delment** a la **casa d'Israel**.
3. Aclameu el Senyor arreu de la **terra**, esclateu en cants i **crits d'alegria**.
4. aclameu el rei que és el **Senyor**, amb trompetes i **tocs de clarí**.

ACLAMACIÓ A L'EVANGELI I AL·LELUIA

MODEL D'AL·LELUIA

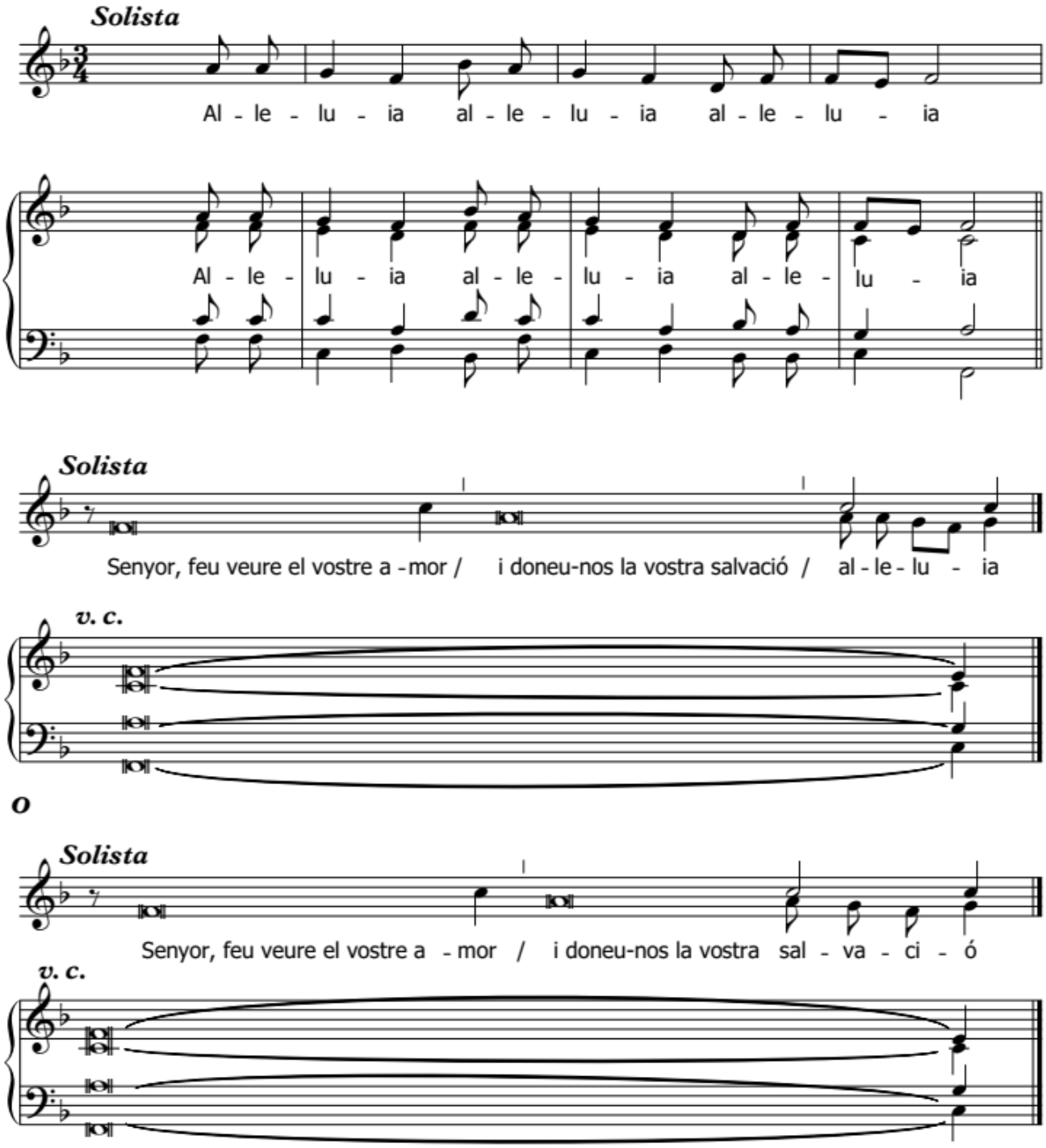

ACLAMACIÓ A L'EVANGELI

I. TEMPS FORTS

advent

diumenge 1
Senyor, feu-nos veure el vostre a**mor**
i doneu-nos la vostra salvació, al·le**luia!**

diumenge 2
Obriu una ruta al Senyor, aplaneu-li el ca**mí;**
tothom veurà la salvació de Déu, al·le**luia!**

diumenge 3
L'esperit del Senyor reposa sobre **mi,**
m'ha enviat a portar la bona Nova als desvalguts, al·le**luia!**

diumenge 4
Sóc l'esclava del Se**nyor,**
que es complesquen en mi les teues paraules, al·le**luia!**

nadal

missa del dia
Naix la claror d'un dia sant: veniu, pobles, adoreu el Se**nyor,**
que hui ha baixat a la terra una gran llum, al·le**luia!**

la sagrada Família
Obriu, Senyor, el nostre **cor**,
perquè escoltem atentament les paraules del vostre Fill, al·le**luia!**

solemnitat de la Mare de Déu
Déu antigament havia parlat als pares per boca dels pro**fetes**,
però ara ens ha parlat a nosaltres en la persona del Fill, al·le**luia!**

diumenge 2 després de Nadal
Glòria a vós, oh Crist, proclamat a tots els **pobles**;
glòria a vós, oh Crist, cregut en el món, al·le**luia**

Epifania-Reis
Hem vist com s'alçava la seua es**trella**
i venim a presentar al Senyor el nostre homenatge, al·le**luia!**

baptisme del Senyor
Joan digué: Ve el qui és més poderós que **jo**:
'Ell vos batejarà amb l'esperit sant i amb foc', al·le**luia!**

quaresma

dimecres de cendra
No enduriu, hui, els vostres cors,
escolteu la veu de Déu

diumenge 1
L'home no viu només de pa;
viu de tota paraula que ix de la boca de Déu

diumenge 2
Del núvol lluminós es va sentir la veu del Pare:
Est és el meu Fill, el meu estimat: escolteu-lo!

diumenge 3
Convertiu-vos, diu el Senyor,
que el regne del Cel és a prop

diumenge 4
Aniré a trobar el meu pare i li diré:
pare, he pecat contra el cel i contra tu

diumenge 5
Reconcilieu-vos amb mi de tot cor, diu el Senyor,
que sóc clement i misericordiós

setmana santa

diumenge de Rams
Crist es féu per nosaltres obedient
fins a la mort, i una mort de creu.
Per això Déu l'ha exalçat
i li ha concedit aquell nom
que està per damunt de tot altre nom

dijous sant
missa crismal
L'esperit del Senyor reposa sobre mi,
m'ha enviat a portar la bona nova als desvalguts

tridu pasqual

missa vespertina en la cena del Senyor
Vos done un manament nou, diu el Senyor :
que us estimeu els uns als altres
tal com jo us he estimat

divendres sant
celebració de la mort del Senyor
Crist es féu per nosaltres obedient
fins a la mort, i una mort de creu.
Per això Déu l'ha exalçat
i li ha concedit aquell nom
que està per damunt de tot altre nom

vetla pasqual
AL·LELUIA
Enaltiu el Senyor: com és de bo,
perdura eternament el seu amor.
Que responga la casa d'Israel:
perdura eternament el seu amor.
Al·leluia, al·leluia, al·leluia!
La dreta del Senyor fa proeses,
la dreta del Senyor em glorifica.
No moriré, viuré encara,
per contar les proeses del Senyor
Al·leluia, al·leluia, al·leluia!
La pedra que rebutjaven els constructors
ara corona l'edifici.
És el Senyor qui ho ha fet,
i els nostres ulls se'n meravellen
Al·leluia, al·leluia, al·leluia!

pasqua

diumenge de pasqua
SEQÜÈNCIA
Els cristians immolen
un cant triomfal
a la víctima pasqual.
Morint l'anyell,
la guarda d'ovelles redimia.
El Just als pecadors
amb Déu reconcilia.
Lluitaren, Vida i Mort,
en lluita sense mida.
El rei de vida, mort,

ja regna amb nova vida.
Digueu-nos, oh Maria,
què heu vist en el camí?
La tomba que va obrir
el Crist quan ressorgia
i el Crist que revivia
amb glòria sense fi.
Els àngels sense dol,
les benes i el llençol.
El Crist en qui jo espere,
el Crist, ressuscità;
camí de Galilea,
ell vos precedirà.
Jesús ressuscitat,
sou, d'entre els morts, senyor.,
Monarca vencedor,
tingueu-nos pietat.

AL·LELUIA
Crist, el nostre anyell pasqual, ha estat immolat:
celebrem en el Senyor la festa de pasqua!

diumenge 2 de pasqua
Diu el Senyor, Tomàs, perquè m'has vist has cre**gut**?
Feliços els qui creuran sense haver vist!, al·le**luia**

diumenge 3 de pasqua
Crist, el creador de totes les coses, ha ressusci**tat**
i s'ha compadit del llinatge humà, al·le**luia**

diumenge 4 de pasqua
Jo sóc el bon pastor, diu el Se**nyor**:
jo reconec les meues ovelles, i elles em reconeixen a mi, al·le**luia**

diumenge 5 de pasqua
Vos done un manament nou, diu el Se**nyor**,
que us estimeu els uns als altres tal com jo us he estimat, al·le**luia**

diumenge 6 de pasqua
Qui m'estima, farà cas de les meues paraules, diu el Se**nyor**:
el meu Pare l'estimarà, i vindrem a fer estada en ell, al·le**luia**

ascensió del Senyor
Aneu a convertir tots els pobles;
jo seré amb vosaltres cada dia fins a la fi del món, al·le**luia**

pentecosta
SEQÜÈNCIA
Veniu, oh Sant Esperit
des del cel al nostre pit
amb un raig de llum divina.
Pare dels pobres, veniu,
deu-nos els dons que teniu,
oh sol que el cor il·lumina.
Vós sou el consolador,
de l'ànima habitador
i dolcíssim refrigeri.
En els treballs sou confort,
en les penes sou conhort,
en la calor sou temperi.
Oh divina claredat,
visiteu la intimitat
del cor que ja us ansia.
Res tindrà l'home si vós
no li deu vostre socors
divinal, que bé li sia.
Tot el que no és net, renteu;
tot el que ja és sec regueu;
cureu tota malaltia.
Tot l'indòmit endolciu;
tot el fred encalentiu,
regiu el qui s'esgarria.
Deu als fidels confiats
dels vostres dons esperats
la sacrosanta setena;
el mèrit de la virtut,
el camí de la salut,
la joia immortal i plena

AL·LELUIA
Veniu, Esperit Sant, ompliu el cor dels vostres fidels
i enceneu-hi la flama del vostre amor, al·le**luia**

solemnitats durant l'any

solemnitat de la santíssima Trinitat
Glòria al Pare, al Fill i a l'Esperit **Sant**,
a Déu que és, que era i que ha de venir, al·le**luia**

Solemnitat del Cos i de la Sang de Crist
Jo sóc el pa viu, baixat del cel, diu el Se**nyor**;
qui menja aquest pa, viurà per sempre, al·le**luia**

II. DIUMENGES DURANT L'ANY

diumenge 2
Déu, valent-se de l'evan**geli**
ens ha cridat a posseir la glòria de Jesucrist, el nostre Senyor, al·le**luia!**

diumenge 3
El Senyor m'ha enviat a portar la bona nova als desval**guts**
a proclamar als captius la llibertat: al·le**luia!**

diumenge 4
El Senyor m'ha enviat a portar la bona nova als desval**guts**
a proclamar als captius la llibertat: al·le**luia!**

diumenge 5
Veniu amb mi, diu el Se**nyor**;
i us faré pescadors d'homes, al·le**luia!**

diumenge 6
Alegreu-vos i feu **festa**
perquè la vostra recompensa és gran en el cel, al·le**luia!**

diumenge 7
Vos done un manament nou, diu el Se**nyor**
que us estimeu els uns als altres tal com jo us he estimat: al·le**luia!**

diumenge 8
Vosaltres que porteu la paraula de **vida**
resplendiu com estrelles en un cel de nit, al·le**luia!**

diumenge 9
Déu estima tant el món, que ha donat el seu fill **únic.**
tots els qui creuen en ell tenen vida eterna: al·le**luia!**

diumenge 10
Ha aparegut entre nosaltres un gran pro**feta**
Déu ha visitat el seu poble, al·le**luia!**

diumenge 11
Déu ha estat el primer d'estimar-nos, **tant**,
que ha enviat el seu Fill com a víctima propiciatòria pels nostres pecats, al·le**luia!**

diumenge 12
Les meues ovelles reconeixen la meua veu, diu el Se**nyor**
també jo les reconec i elles em segueixen: al·le**luia!**

diumenge 13
Parleu, Senyor, que el vostre servent vos es**colta**:
vós teniu paraules de vida eterna, al·le**luia!**

diumenge 14
Que la paraula de Crist, en tota la seua ri**quesa**
tinga estada entre vosaltres: al·le**luia!**

diumenge 15
Les vostres paraules, Senyor, són esperit i són **vida**
vós teniu paraules de vida eterna, al·le**luia!**

diumenge 16
Feliços els qui amb cor bo i dòcil guarden la paraula de **Déu**
i donen fruit amb perseverança: al·le**luia!**

diumenge 17
Heu rebut un esperit que ens fa **fills**
i ens fa cridar: Abbà, Pare!, al·le**luia!**

diumenge 18
Feliços els pobres en l'espe**rit**;
el regne del Cel és per a ells, al·le**luia!**

diumenge 19
Vetleu, estigueu a **punt**
que el fill de l'home vindrà a l'hora més impensada: al·le**luia!**

diumenge 20
Les meues ovelles reconeixen la meua veu, diu el Se**nyor**
també jo les reconec i elles em segueixen: al·le**luia!**

diumenge 21
Jo sóc el camí, la veritat i la vida, diu el Se**nyor**
ningú no ve al Pare sinó per mi, al·le**luia!**

diumenge 22
Accepteu el meu jou i feu-vos deixebles **meus**
que jo sóc benèvol i humil de cort: al·le**luia!**

diumenge 23
Deixeu-me veure la claror de la vostra mi**rada**
feu que el vostre servent aprenga els decrets, al·le**luia!**

diumenge 24
Déu en Crist ha reconciliat el món amb ell ma**teix**
i a nosaltres ens confia el missatge de la reconciliació, al·le**luia!**

diumenge 25
Jesucrist, que és ric, es va fer **pobre**
perquè la seua pobresa us enriquís: al·le**luia!**

diumenge 26
Jesucrist, que és ric, es va fer **pobre**
perquè la seua pobresa us enriquís: al·le**luia!**

diumenge 27
La paraula del Senyor dura per **sempre**
i esta paraula és l'evangeli que és anunciat, al·le**luia!**

diumenge 28
Doneu gràcies en **tot**
perquè això vol Déu de vosaltres en Jesucrist: al·le**luia!**

diumenge 29
La paraula de Déu és viva i ac**tua**
i aclareix les intencions i els pensaments del cor: al·le**luia!**

diumenge 30
Déu en Crist ha reconciliat el món amb ell ma**teix**,
i a nosaltres ens confia el missatge de la reconciliació, al·le**luia!**

diumenge 31
Deu estima tant el món, que ha donat el seu fill **únic**;
tots els qui creuen en ell tenen vida eterna, al·le**luia!**

diumenge 32
Jesucrist és el primer ressuscitat d'entre els **morts**,
que li siga donada la glòria i el poder pels segles dels segles, al·le**luia!**

diumenge 33
Alceu el cap ben alt, diu el Se**nyor**
perquè molt aviat sereu alliberats, al·le**luia!**

Jesucrist rei de tot el món
Beneït el qui ve en nom del Se**nyor**
Beneït el regne del nostre pare David, que està a punt d'arribar: al·le**luia!**

III. SANTORAL

Presentació del Senyor - la Candelera
2 de febrer
Llum que es revelarà a les naci**ons**
i glòria d'Israel, el poble de Déu, al·le**luia**

Sant Josep, espòs de la verge Maria
19 de març
Feliç el qui viu a casa **vostra**
lloant-vos cada dia!, al·le**luia**

Anunciació del Senyor
25 de març
El qui és la paraula es va fer home /
i planta entre nosaltres el seu taber**nacle**,
i nosaltres hem contemplat la seua glòria, al·le**luia**

Naixement de sant Joan Baptista
24 de juny
A tu, infant, et diran profeta de l'Al**tíssim**
perquè aniràs al davant del Senyor a preparar els seus camins, al·le**luia**

Sant Pere i sant Pau, apòstols
29 de juny
Senyor, vós ho sabeu **tot**:
ja ho sabeu que us estime, al·le**luia**

Sant Jaume, apòstol
25 de juliol
Estel lluminós d'Espanya, apòstol sant **Jaume**,
el vostre cos descansa en la pau / i la vostra glòria perdura entre nosaltres, al·le**luia**

Transfiguració del Senyor
6 d'agost
Est és el meu fill, el meu esti**mat**;
en qui m'he complagut: escolteu-lo!al·le**luia**

Assumpció de la Mare de Déu
15 d'agost
Quina sort els qui escolten la paraula de **Déu**
i la guarden, al·le**luia**

Exaltació de la santa Creu
14 de setembre
Vos adorem, oh Crist, i us bene**ïm**,
perquè per la vostra creu heu redimit el món, al·le**luia**

Tots Sants
1 de novembre
Veniu a mi, tots els qui esteu cansats i afeixu**gats**;
jo us faré reposar, diu el Senyor, al·le**luia**

Commemoració de tots els fidels difunts
2 de novembre
Vos enaltim, Pare, senyor del cel i de la **terra**,
perquè heu revelat als senzills els misteris del Regne, al·le**luia**

Veniu, beneïts del meu Pare, diu el Senyor; preneu possessió del **Regne**
que ell vos tenia preparat des de la creació del món, al·le**luia**

Déu estima tant el món, que ha donat el seu fill **únic**;
tots els qui creuen en ell tenen vida eternament, al·le**luia**

Tots els qui creuen en el Fill tenen vida e**terna**,
i jo els ressuscitaré el darrer dia, diu el Senyor, al·le**luia**

Jo sóc el pa viu, baixat del cel, diu el Se**nyor**;
qui menja aquest pa viurà per sempre, al·le**luia**

Jo sóc la resurrecció i la vida, diu el Se**nyor**;
els qui creuen en mi no moriran mai més, al·le**luia**

Tenim la nostra ciutadania al **cel**,
d'allà esperem un salvador, Jesucrist, el Senyor, al·le**luia**

Si morim amb Jesucrist, també viurem amb **el**l;
si som constants en les proves, també regnarem amb ell, al·le**luia**

Jesucrist és el primer ressuscitat d'entre els **morts**.
Que li siga donada la glòria i el poder pels segles dels segles, al·le**luia**

Dedicació de sant Joan del Laterà
9 de novembre
Diu el Senyor; he escollit aquest temple i l'he consa**grat**
perquè porte per sempre el meu nom, al·le**luia**

Memòria de santa Cecília
22 de novembre
Les meues ovelles escolten la meua veu, diu el Se**nyor**,
i jo les conec, i elles em segueixen, al·le**luia**

Immaculada Concepció de la verge Maria
8 de desembre
Déu vos guard, Maria, plena de **gràcia**:
el Senyor és amb vós, sou beneïda entre totes les dones, al·le**luia**

AL·LELUIA
NADAL

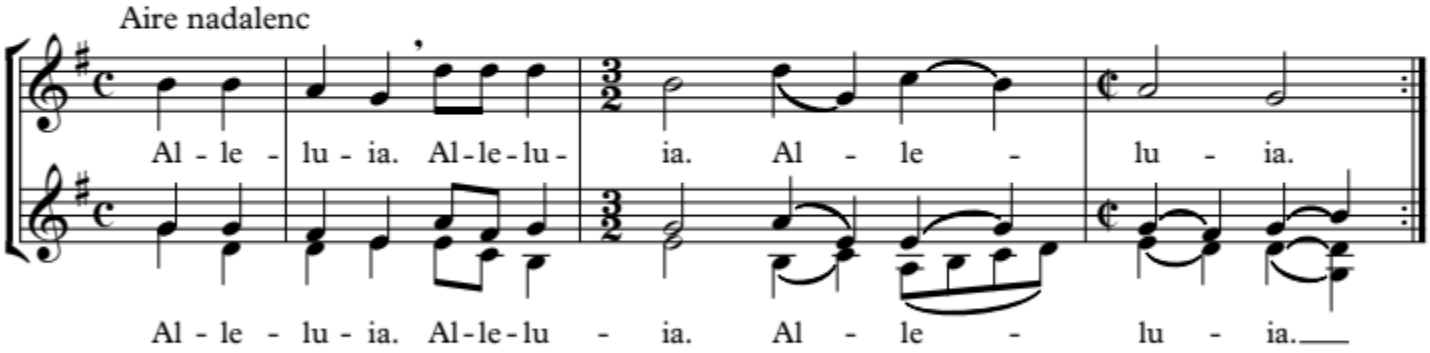

VESPRES DE NADAL

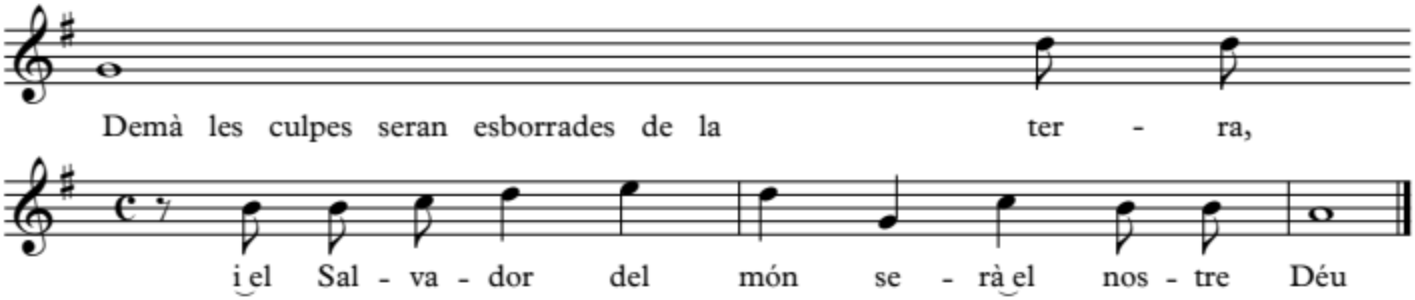

NADAL

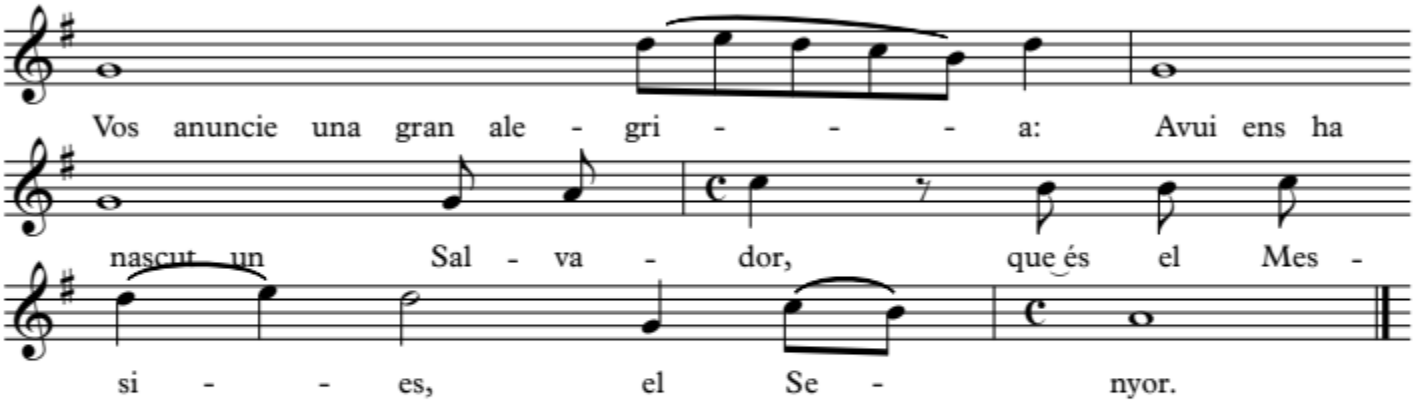

ACLAMACIÓ A L'EVANGELI EN QUARESMA B

RESPOSTA

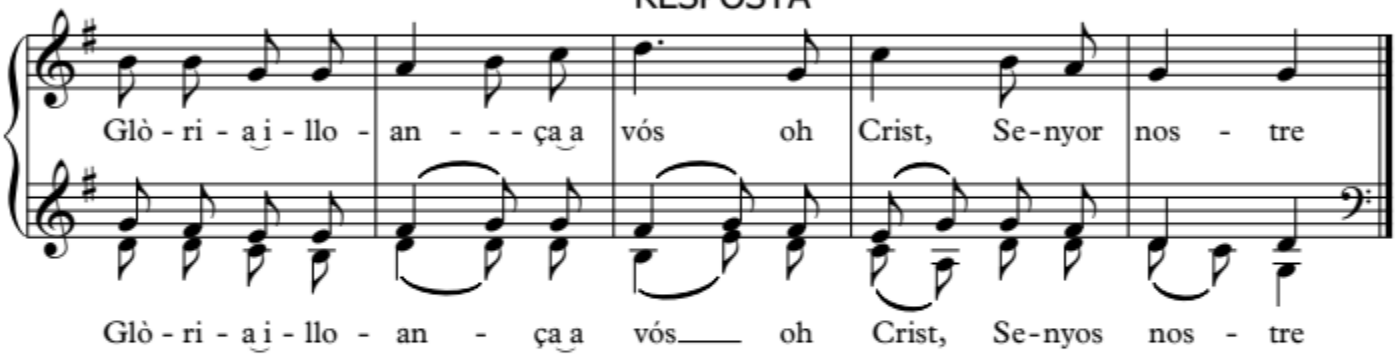

VERSOS

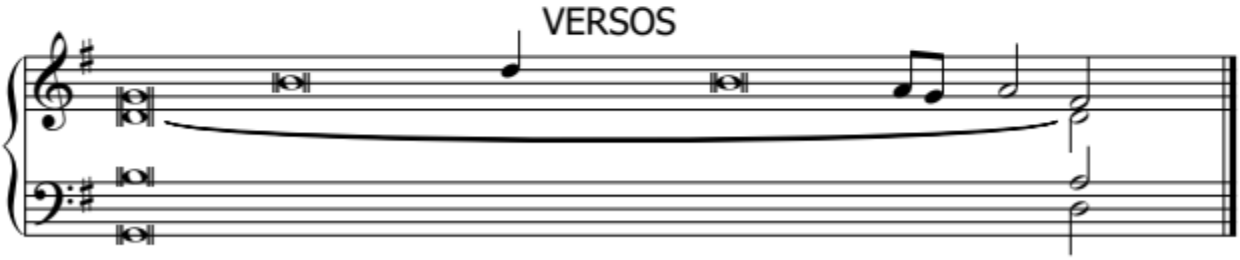

DIUMENGE 1

L'home no viu només de **pa**;
viu de tota paraula que ix de la bo**ca de Déu**

DIUMENGE 2

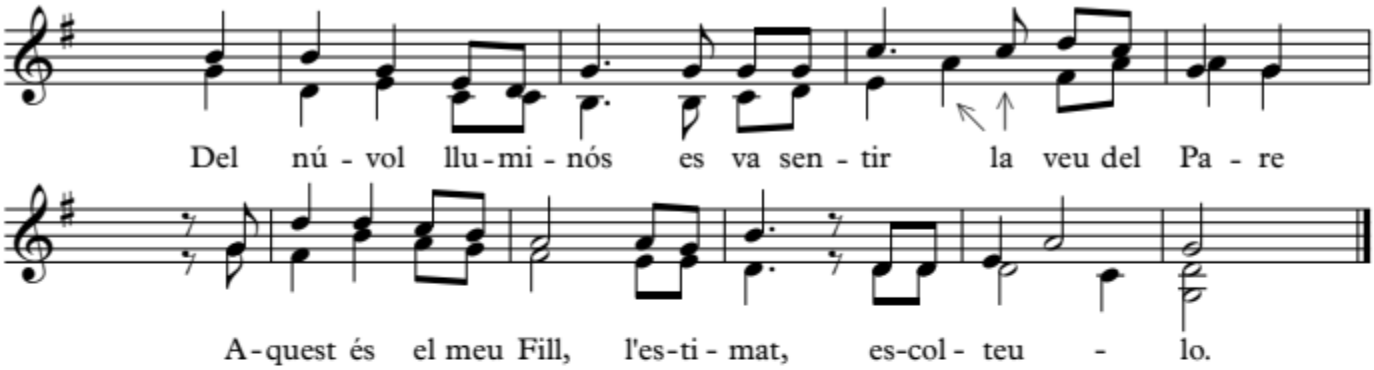

DIUMENGE 3 i 4

Déu estima tant el món que ha donat el seu fill **únic**;
tots els qui creuen en ell tenen **vida eterna**

DIUMENGE 5

Si algú es vol fer servidor meu, que em se**guisca**
i s'estarà allà on **jo m'estic**

AL·LELUIA
PASQUA

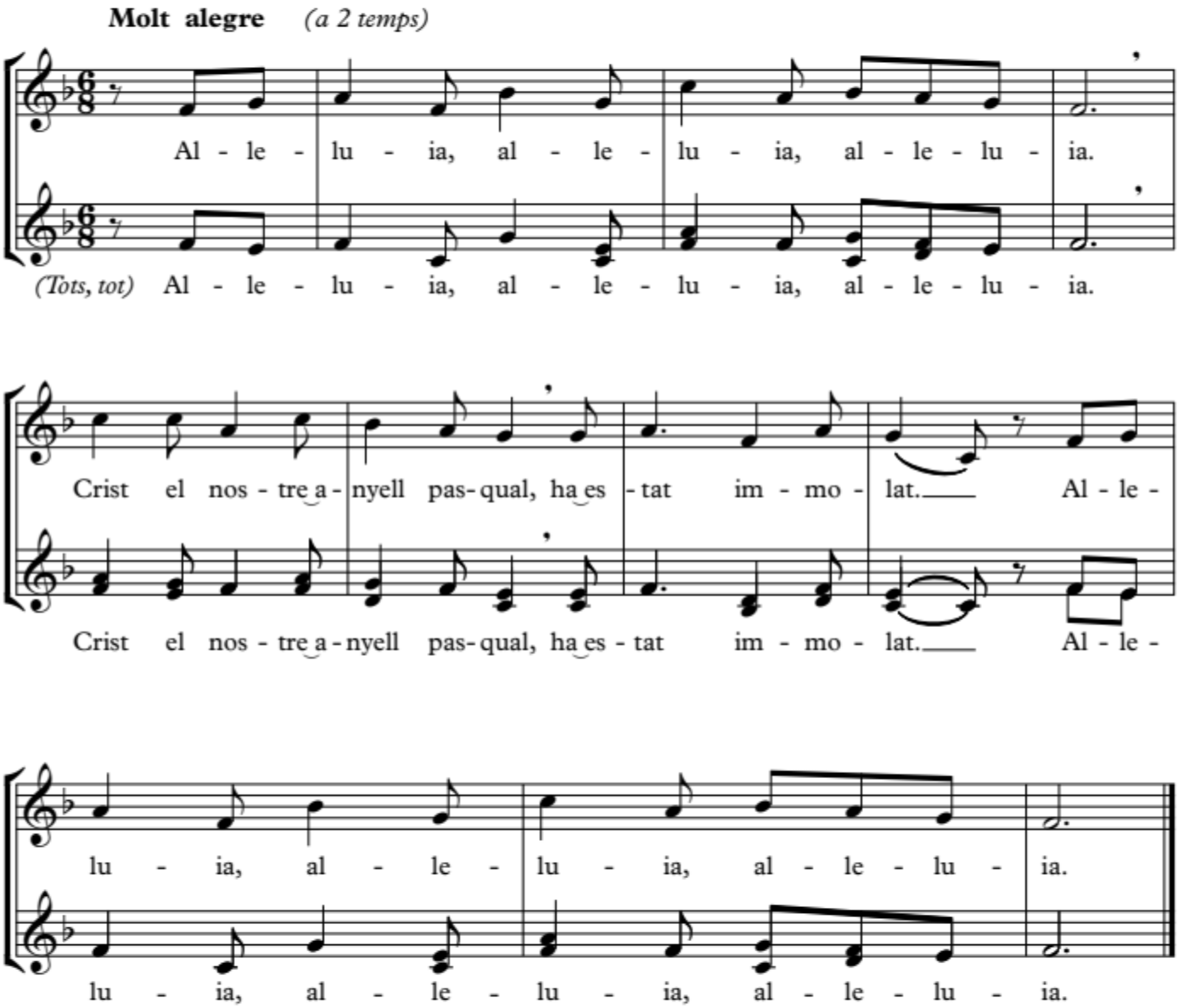

AL·LELUIA TEMPS PASQUAL

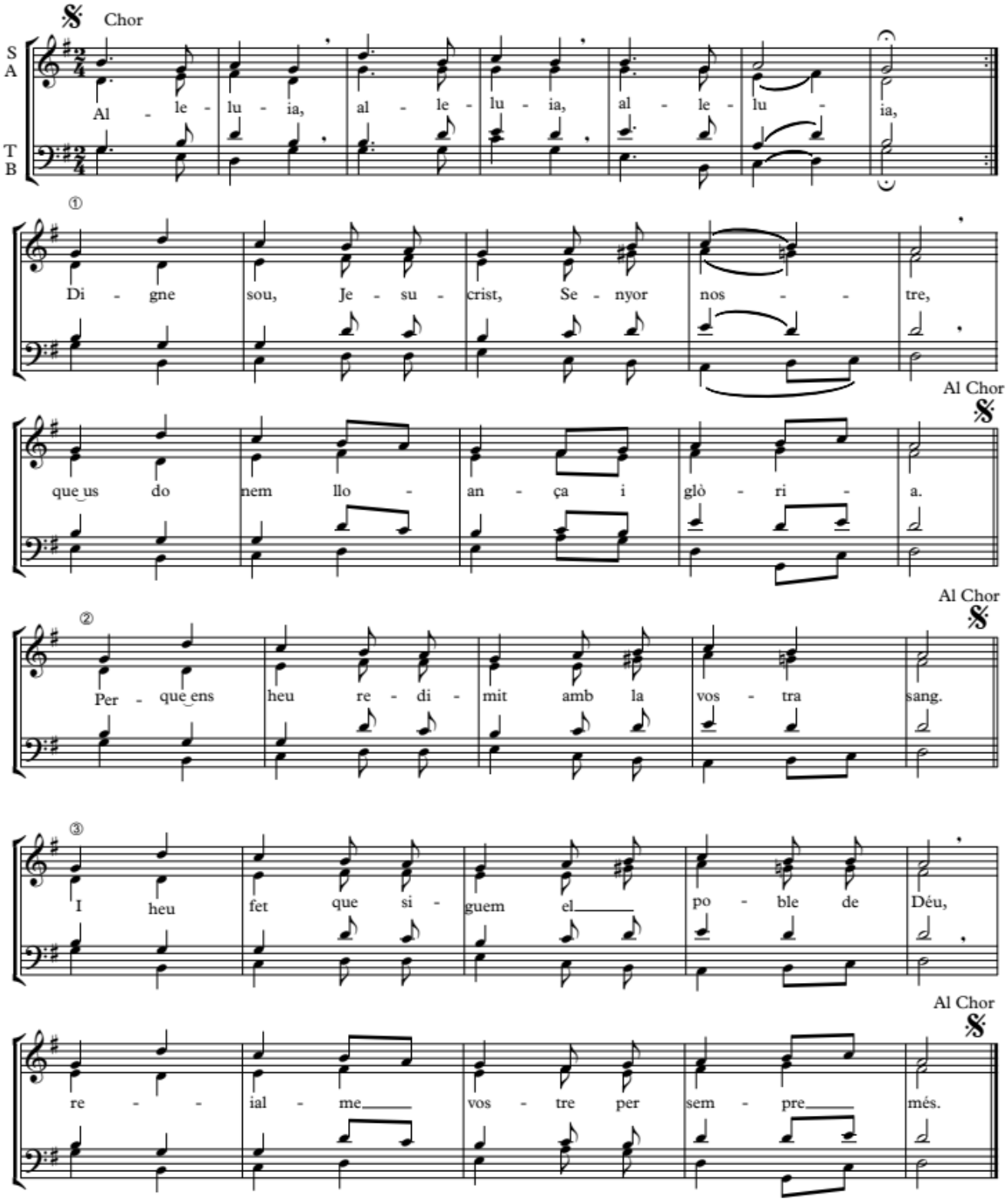

ALLELUIA, PSALLITE
MELODIA GREGORIANA

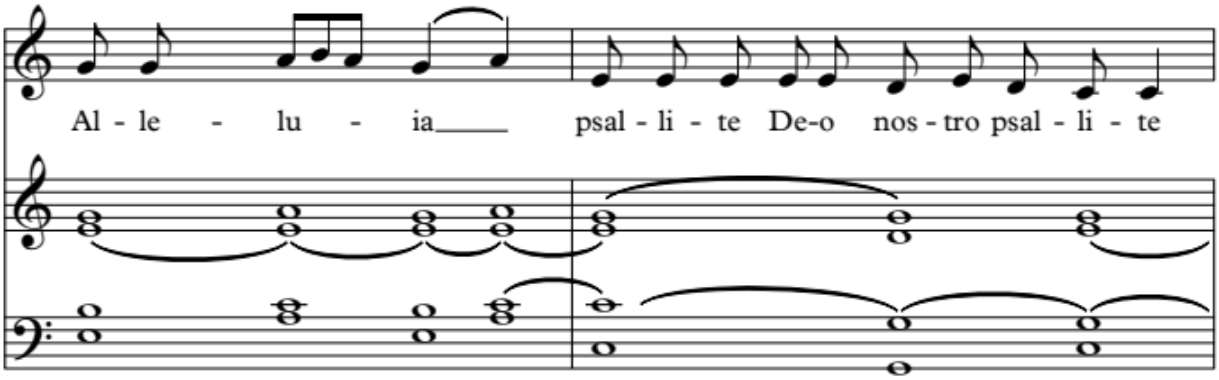

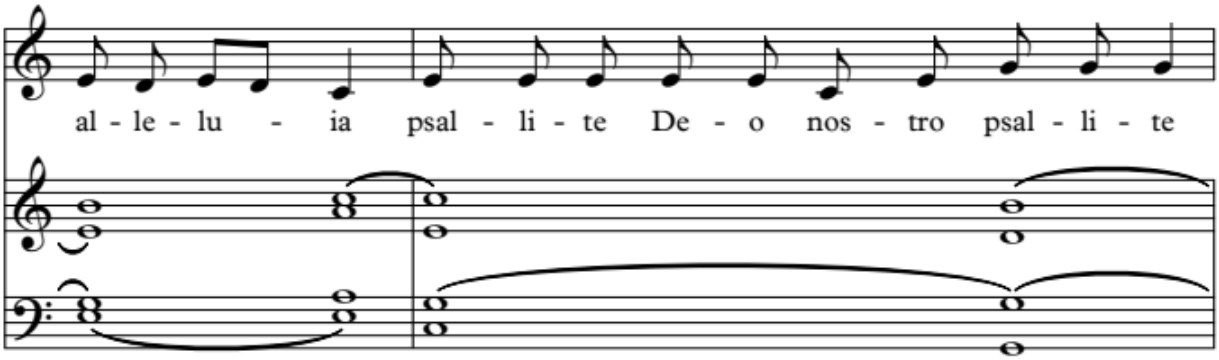

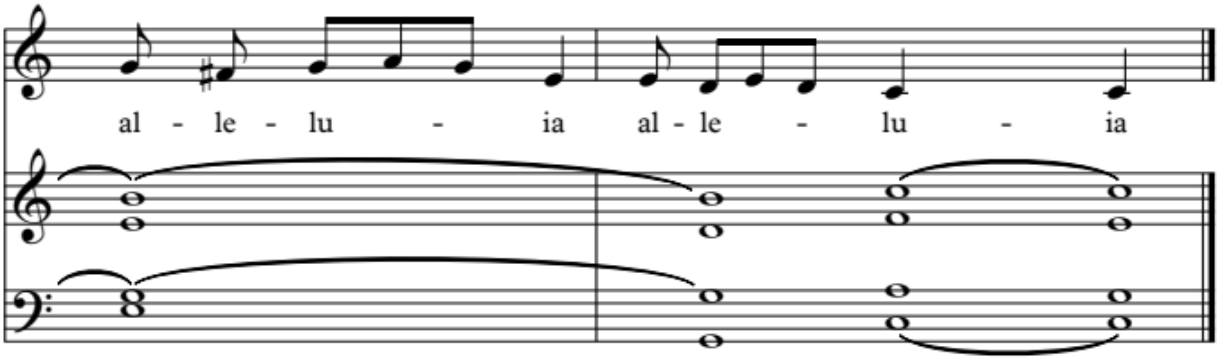

FESTES DE LA MARE DE DÉU

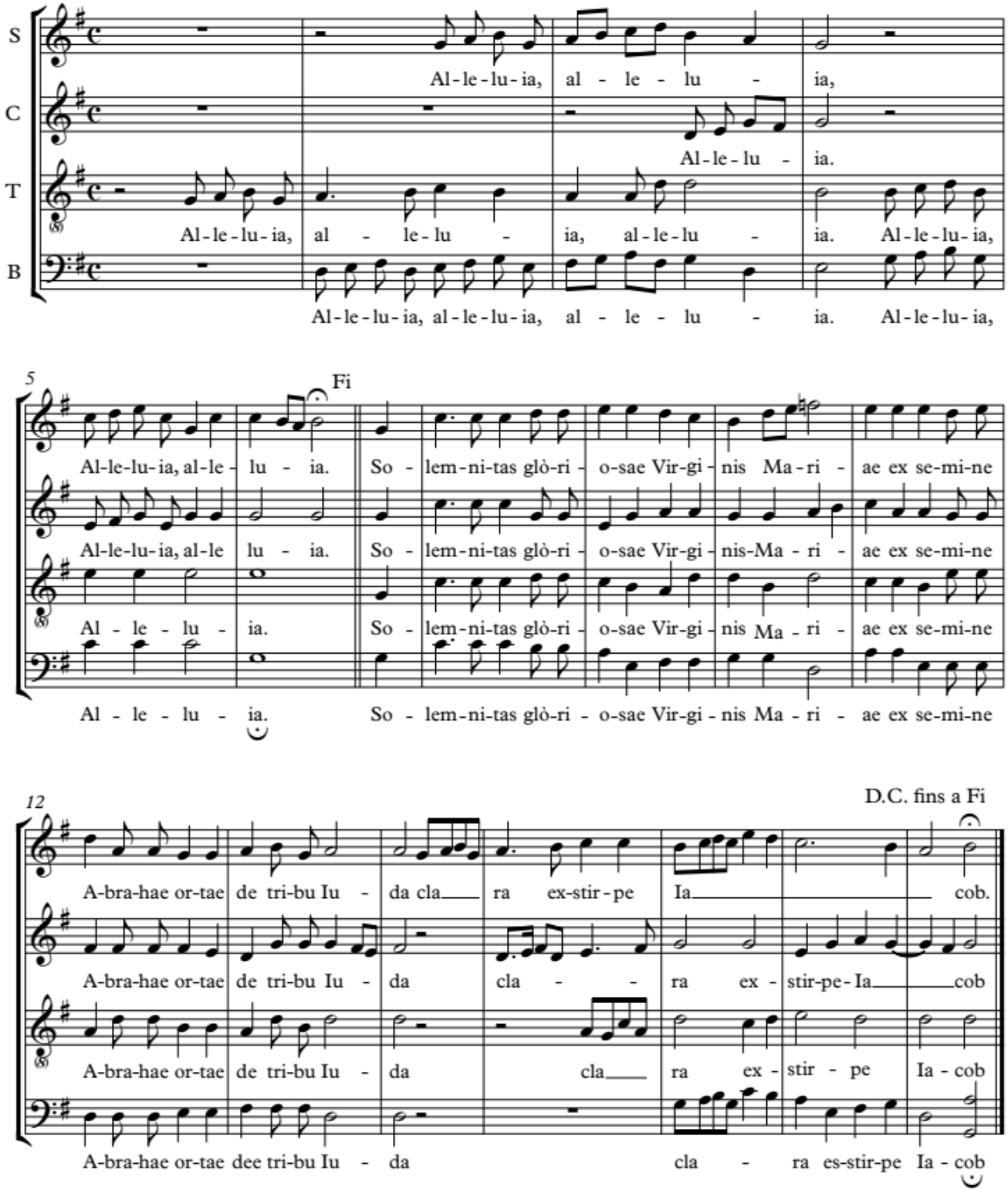

AL·LELUIA
SANTS MARTIRS

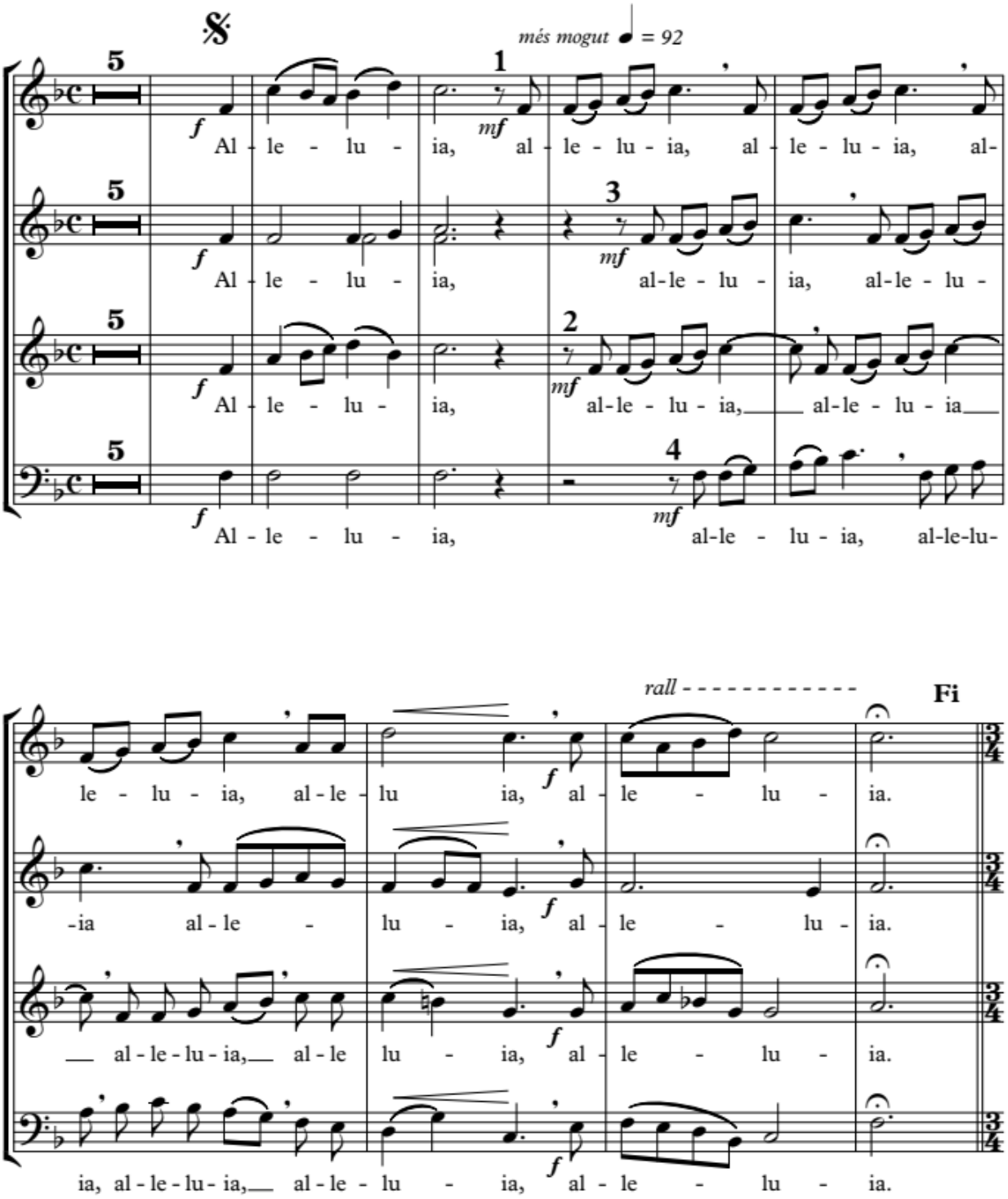

PROFESSIÓ DE FE

EL SÍMBOL DE LA FE O CREDO

Seria durant les confuses lluites contra l'arianisme [per tot el segle IV] quan el Credo, que pertanyia primerament a la litúrgia del baptisme, entrà dins la celebració de la missa. Aparegué a Orient, en el primer quart del segle VI, quan el patriarca Timoteu [512-518] decidí que 'des d'ara caldrà recitar-lo abans de la sinaxi [acció eucarística: acció de gràcies, fracció del pa i comunió]'. A Antioquia, però, podríem remuntar-nos a darreries del segle V, amb el patriarca Pere el Bataner; i de seguida fon adoptat per totes les esglésies d'Orient. La majoria d'estes el professen immediatament abans de la pregària eucarística o anàfora. Entre els bizantins i els coptes, se situa abans del ritu de la pau amb el qual està vinculat. Entre els armenis, el proclama el diaca solemnement en solitari, mantenint el llibre dels Evangelis en alt.

A Occident, quan els visigots renunciaren a l'arianisme, el concili de Toledo de 589 resolgué imitar l'ús oriental i situà la professió de la fe abans de la recitació del Parenostre, immediatament abans de la comunió. Calgué la controvèrsia de l'adopcionisme perquè l'emperador Carlemany, Alcuí de York i Paulí d'Aquileia introduïssen [794] després de l'evangeli, el símbol que coneixem com el nicenoconstantinopolità [del I concili de Nicea, 325, i del I de Constantinoble, 381], el mateix que ara recitem, amb la inclusió del *Filioque* [és a dir de la frase '*i del Fill*', referida a l'Esperit Sant '*que procedeix del Pare i del Fill]* que desconeixia la tradició grega. De la cort d'Aquisgrà, la innovació es generalitzà per mitjà dels antifonaris. El papa sant Lleó III [795-816] en desaprovava l'incís, però no el prohibí. Fins 1014, l'església de Roma no acceptà el *Credo*, i aleshores ho féu sota la pressió de l'emperador romanogermànic sant Enric II [1014-1024], i mai no ho admeté en totes les misses. La tradició de l'església de Milà, com la majoria de les orientals, col·loca la recitació del símbol abans de la pregària eucarística; i l'adoptà al segle IX amb el nom de *Symbolum dominicale*.

Les fórmules originals gregues, tant ortodoxes com catòliques vénen totes en primera persona del plural 'Creem en un sol Déu ...' [PISTEUOMEN, OMOLOGOUMEN, PROSDOKOUMEN], que després canvien per la primera persona del singular 'Crec en un sol Déu ...' [PISTEUO, OMOLOGO, PROSDOKO]. La fórmula més primitiva del símbol és la coneguda com el Símbol, o el Credo dels Apòstols:

Crec en un Déu, pare totpoderós, creador del cel i de la terra
i en Jesucrist, únic fill seu, i Senyor nostre,
el qual fon concebut per obra de l'Esperit Sant, nasqué de Maria Verge,
patí sota el poder de Ponç Pilat, fon crucificat, mort i sepultat;
davallà als inferns, ressuscità el tercer dia d'entre els morts
se'n pujà al cel, seu a la dreta de Déu Pare totpoderós
i d'allí ha de venir a judicar els vius i els morts.
Crec en l'Esperit Sant;
la santa mare església catòlica,
la comunió dels sants,
la remissió dels pecats,
la resurrecció de la carn,
la vida perdurable. Amén

Resposta a la paraula de Déu a Occident, purificació de la fe abans de la celebració dels misteris de la fe a Orient, esta antiga expressió teològica, malgrat les controvèrsies que ha suscitat, vol ser una manifestació de la comunió de totes les esglésies en la mateixa submissió, comunitària i personal, de l'assemblea a la saviesa divina.

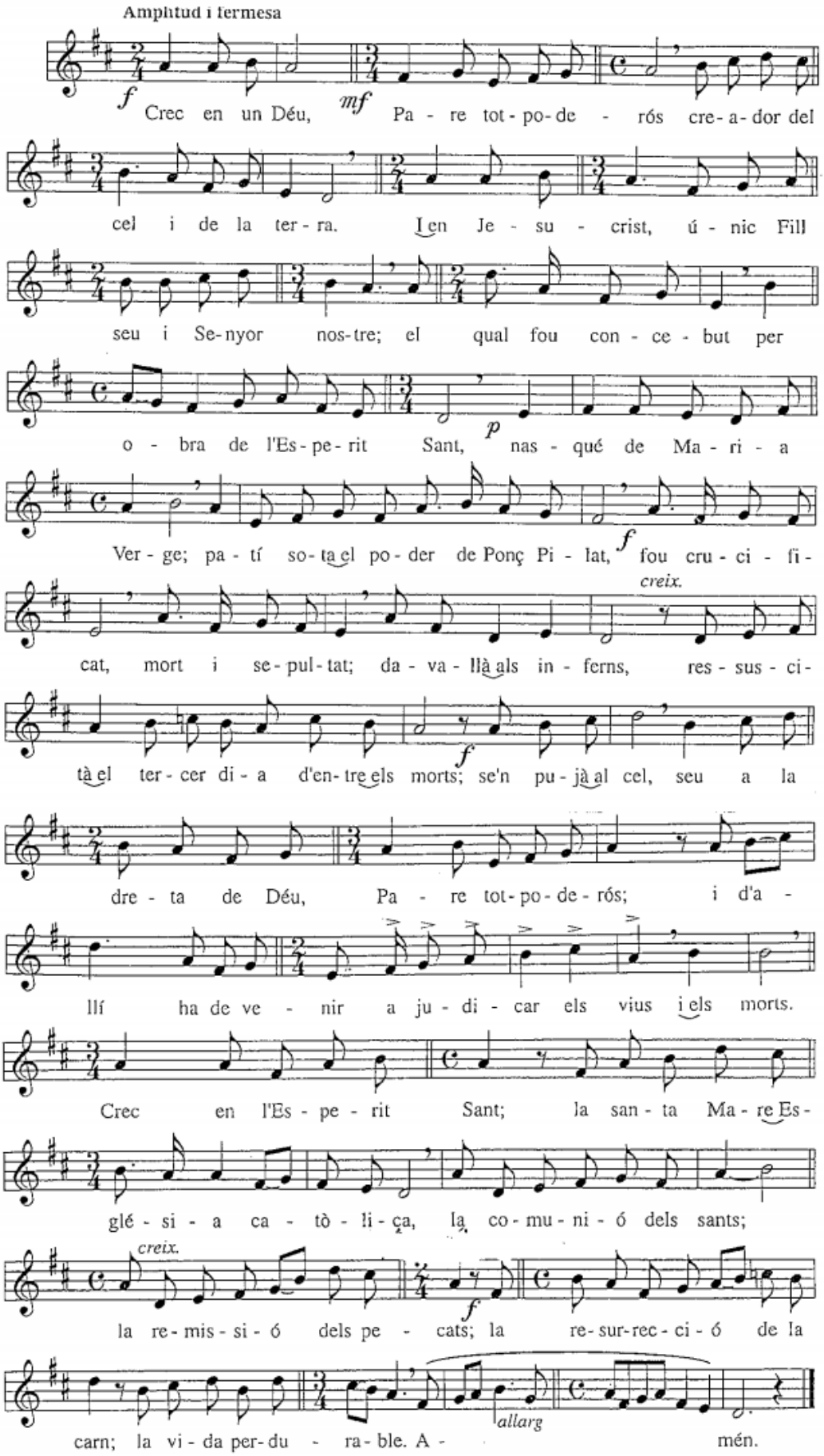
Amplitud i fermesa
f
Crec en un Déu,
mf
Pa - re tot - po - de - rós cre - a - dor del
cel i de la ter - ra. I en Je - su - crist, ú - nic Fill
seu i Se - nyor nos - tre; el qual fou con - ce - but per
o - bra de l'Es - pe - rit Sant,
p
nas - qué de Ma - ri - a
Ver - ge; pa - tí so - ta el po - der de Ponç Pi - lat,
f
fou cru - ci - fi -
creix.
cat, mort i se - pul - tat; da - va - llà als in - ferns, res - sus - ci -
tà el ter - cer di - a d'en - tre els morts; se'n pu - jà al cel, seu a la
f
dre - ta de Déu, Pa - re tot - po - de - rós; i d'a -
llí ha de ve - nir a ju - di - car els vius i els morts.
Crec en l'Es - pe - rit Sant; la san - ta Ma - re Es -
glé - si - a ca - tò - li - ça, la co - mu - ni - ó dels sants;
creix.
la re - mis - si - ó dels pe - cats; la re - sur - rec - ci - ó de la
f
carn; la vi - da per - du - ra - ble. A -
allarg
mén.

54 *CREDO III*

XVII. s.

V.

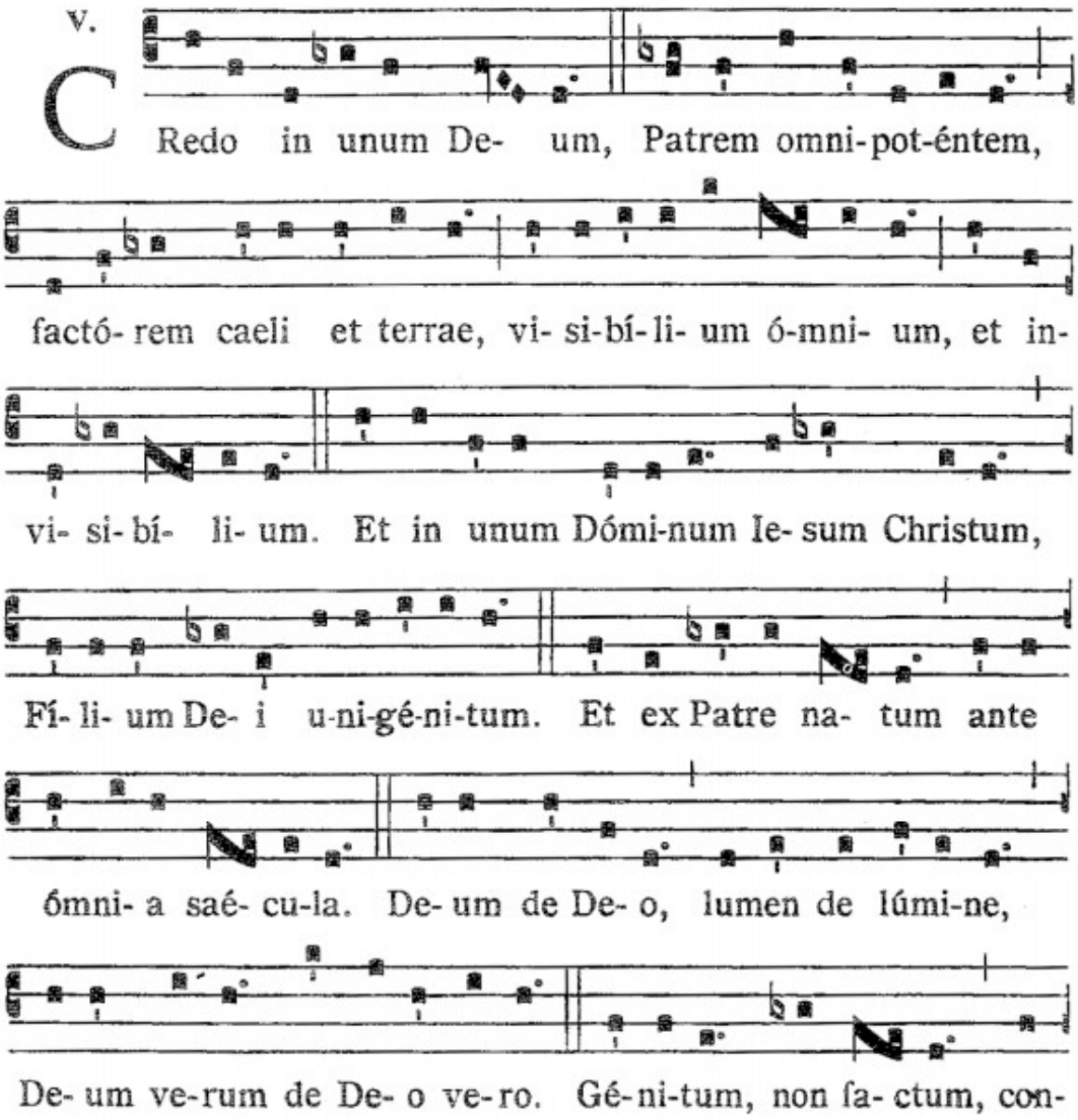

Credo III 55

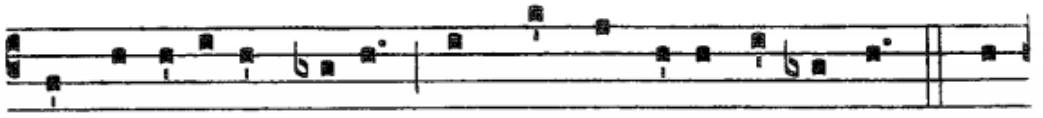

substanti- á-lem Patri : per quem ómni- a fa-cta sunt. Qui

propter nos hómi-nes, et propter nostram sa- lú- tem descén-

dit de cae- lis. Et incarná- tus est de Spí- ri-tu Sancto ex

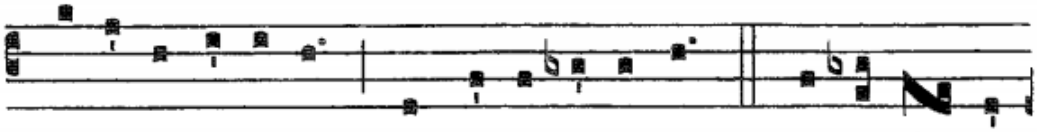

Ma- rí- a Vírgi- ne : Et homo factus est. Cru- ci- fí- xus

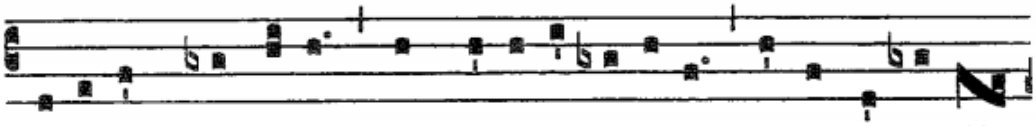

ét-i- am pro no-bis : sub Pónti- o Pi-lá-to passus, et se-púl-

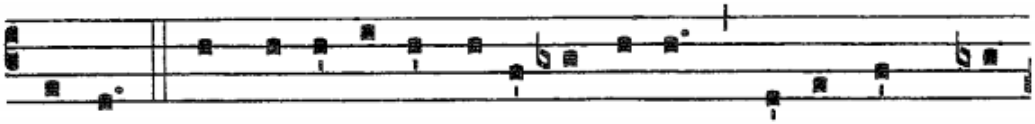

tus est. Et re-surré-xit térti- a di- e, se-cúndum Scri-

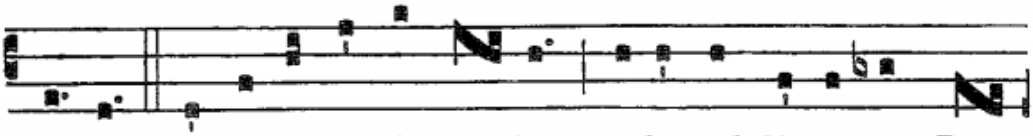

ptú- ras. Et ascéndit in cae- lum : se-det ad déxte- ram Pa-

tris. Et í-te-rum ventú-rus est cum gló-ri- a, iu-di-cá-re

vi-vos et mórtu- os : cu-ius regni non e- rit fi- nis. Et in

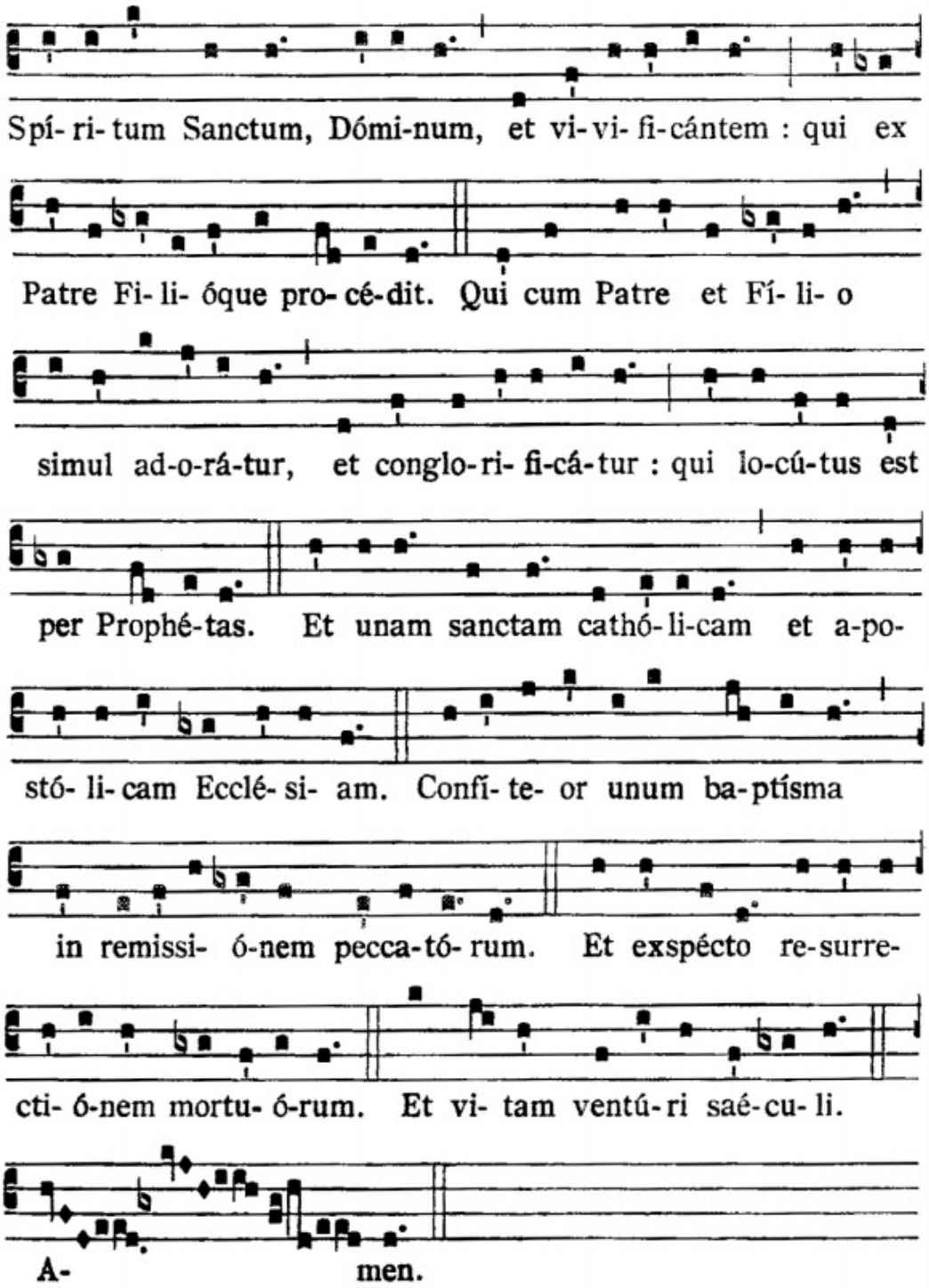
Spí- ri- tum Sanctum, Dómi-num, et vi- vi- fi-cántem : qui ex
Patre Fi- li- óque pro- cé-dit. Qui cum Patre et Fí- li- o
simul ad-o-rá-tur, et conglo- ri- fi-cá- tur : qui lo-cú-tus est
per Prophé-tas. Et unam sanctam cathó- li-cam et a-po-
stó- li- cam Ecclé- si- am. Confí- te- or unum ba-ptísma
in remissi- ó-nem pecca-tó- rum. Et exspécto re-surre-
cti- ó-nem mortu- ó-rum. Et vi- tam ventú- ri saé-cu- li.
A- men.

Professió de fe

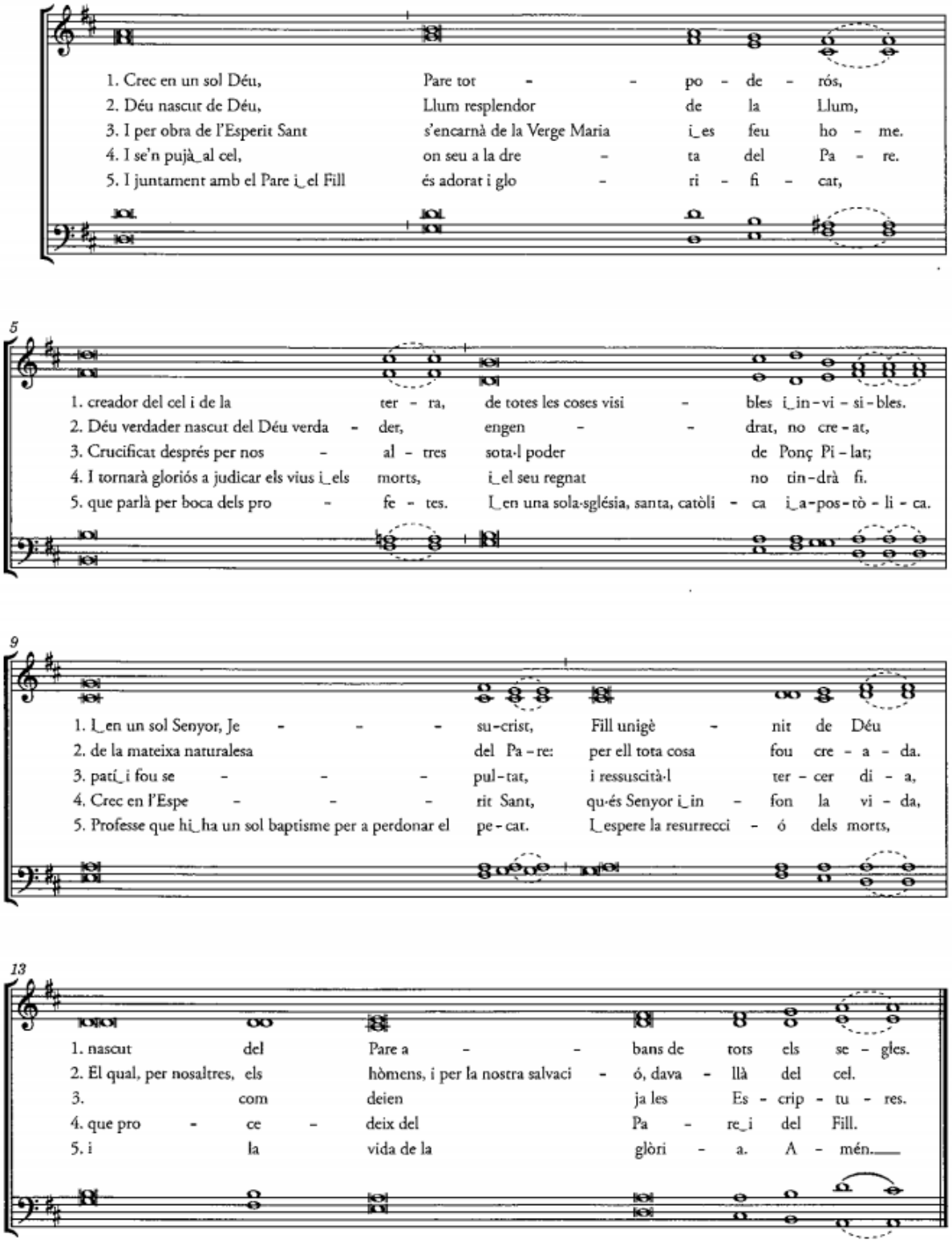

PREGÀRIA DELS FIDELS

PREGÀRIA DELS FIDELS

La Pregària dels fidels o Oració universal, reintroduïda en la reforma litúrgica postconciliar del Vaticà II pel papa sant Pau VI, apareix ara com el final de tota la litúrgia de la Paraula i com el llindar de l'eucaristia pròpiament dita. Situada després del comiat dels catecúmens en la tradició de l'església antiga, hi constituïa un privilegi dels fidels, fet que subratllava el seu caràcter sacerdotal. Presentar a Déu els crits de crida i d'esperança de tota la humanitat és compartir la sol·licitud del sacerdot de la nova aliança, Jesucrist, que donà la seua vida per la salvació del món, i és participar en la seua missió. Podríem dir que és com l'altra cara de l'evangelització, ja que parlar dels homes a Déu no es pot separar de parlar de Déu als homes.

Sant Justí i Hipòlit de Roma, al segle II, ja parlaven d'una pregària universal, privilegi dels neòfits, després del comiat dels catecúmens. A Orient esta pregària adoptava la forma d'una lletania d'intencions dirigida per un diaca. A Occident tenim ja el testimoni de Tertulià, del segle III; i, als segles IV i V, el de sant Agustí. A Roma comptem amb el testimoni de les *Orationes sollemnes* del divendres sant (que encara ara es conserven en la litúrgia restaurada); és significativa, en aquest sentit, la *Deprecatio Gelasii* [492-496] així com el fet que, a Milà, esta pregària incorporava ja la resposta *Kyrie eleison*.

A la Gàl·lia ja tenim testimoniada esta oració universal al segle VI en un concili de Lió [entre 518 i 523] que parla de la 'pregària del poble que es recita després de l'evangeli'. Després apareixerà en un missal irlandès, la *Deprecatio sancti Martini pro populo* del segle IX que sembla reflectir l'antiga tradició de les esglésies de la Gàl·lia, importada al seu torn d'Orient. A Hispània, Isidor de Sevilla [+ 633] ja suposa la invitació a pregar per múltiples intencions d'esta ampla oració universal. De fet els sacramentaris hispànics i gal·licans inclouen uns formularis de la vetla pasqual a la manera de l'antiga pregària romana.

Cal admetre que els usos de la seu apostòlica de Roma s'anaren infiltrant en la Gàl·lia, i esta influència es deixà sentir també a Hispània; fon aleshores que s'hi adoptaren al nou gust de l'època [romà] els elements trets de les pràctiques locals. Els testimonis que se'n conserven a la península Ibèrica mostren una organització tripartita: entre l'invitatori i l'oració s'intercala una repetició de la intenció atribuïda al diaca i que, en solitari, ja es troba a l'antifonari de Lleó, amb música inclosa.

Mireu com queda ara esta pregària, esplèndidament desplegada en la litúrgia restaurada del divendres Sant, el paradigma de la millor pregària dels fidels o oració universal.:

I: DIACA: Preguem, germans estimats, per l'església santa de Déu ...

Que Déu nostre Senyor la protegisca, i li done la pau i la unitat ...

II. SILENCI

III. PRESIDENT: Déu omnipotent i etern que en Crist heu revelat a tots els pobles la vostra glòria ... continueu la vostra acció misericordiosa ...

Per Crist, Senyor nostre

IV. POBLE: Amén!

Més discretament ara, en cada celebració dominical, fem la nostra pregària dels fidels seguint l'esquema quadripartit unitari: 1, per les necessitats de l'església. 2, pels qui governen els estats i per la salvació del món. 3, pels qui pateixen qualsevol dificultat; i 4, per la comunitat local.
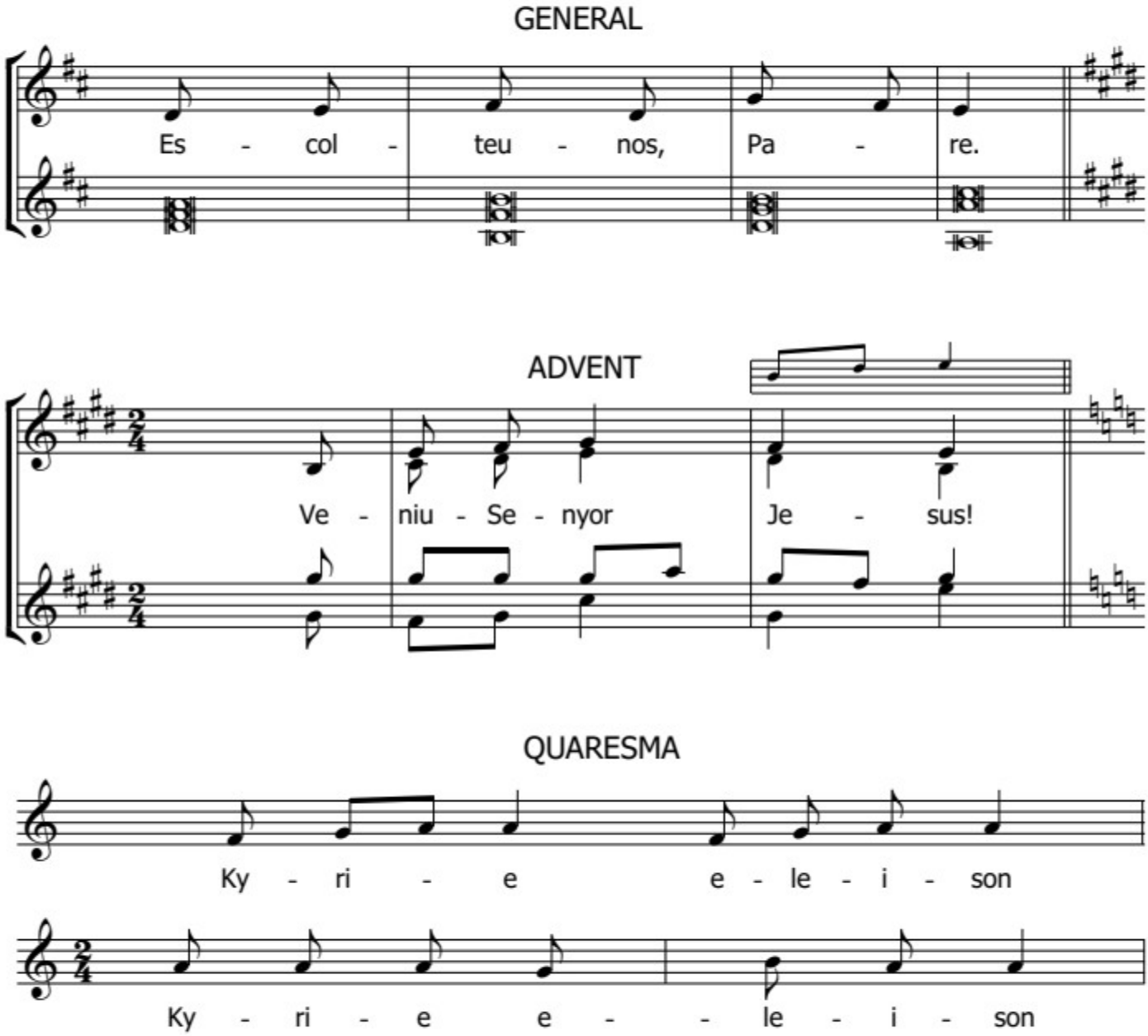
PREGÀRIA dels FIDELS
MODELS de RESPOSTA